1819 ART MAGAZINE

MAYO 2024 - Nº 20



EBOOK EXCLUSIVO PARA NUESTRA COMUNIDAD DE ARTISTAS

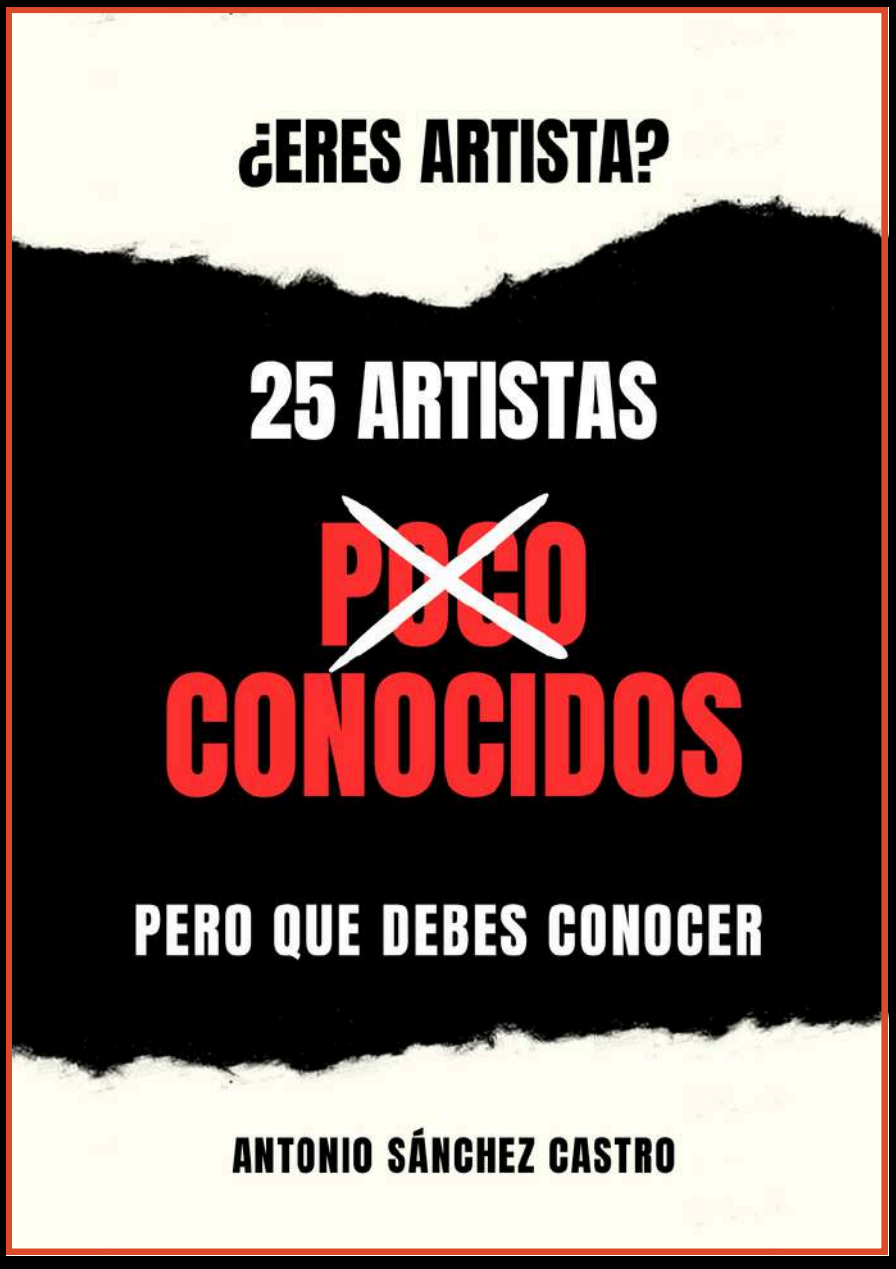

DISPONIBLE

¿SUPERA LA FIGURA DEL ARTISTA A SU OBRA?



Antonio Sánchez Castro.
Curador y Director
de 1819 Art Gallery

En un mundo donde el culto a la personalidad impera, surge un debate candente en el ámbito del arte contemporáneo: ¿es la figura del artista más crucial que la obra de arte misma? Este artículo explora la creciente importancia de la marca personal en el mercado del arte y cómo los artistas pueden navegar este fenómeno para catapultar sus carreras.

La afirmación de que "la gente compra gente" resuena profundamente en la era de las redes sociales y el marketing personal. El arte, una vez considerado un refugio sagrado de la expresión pura y sin adulterar, ahora se entrelaza irrevocablemente con la imagen del creador. En este contexto, el artista no solo debe ser un creador de obras, sino también un personaje fascinante y carismático que captura la imaginación del público.

Para muchos artistas, la construcción de una marca personal ha dejado de ser una opción para convertirse en una necesidad. Esta "marca" va más allá de la mera autenticidad; se trata de una narrativa cuidadosamente curada que resalta las peculiaridades y pasiones del artista. Es esta narrativa la que a menudo atrae a coleccionistas y entusiastas, quienes se sienten conectados no solo con la obra, sino con su creador.

Una vez que un artista ha establecido su marca, cualquier cosa que produzca puede percibirse como valiosa, independientemente de su calidad intrínseca. Este fenómeno, que podríamos llamar el "efecto Midas", implica que la percepción y el estatus del artista pueden elevar objetos ordinarios a la categoría de arte. Así, un simple garabato en una servilleta de bar puede adquirir un valor extraordinario si detrás está la firma de un artista célebre.

Este enfoque en la personalidad sobre la propia obra plantea preguntas éticas y artísticas significativas. ¿Compromete este fenómeno la integridad del arte? ¿Desplaza el foco de la calidad y el significado de la obra a la mera celebridad? Estas son preguntas que cada artista debe considerar al construir su carrera.

Para los artistas emergentes, la clave está en equilibrar la autenticidad con la construcción de una marca personal atractiva. Esto puede incluir hablar sinceramente sobre sus procesos creativos, compartir sus inspiraciones y desafíos, y participar activamente con su audiencia, creando una conexión genuina que trascienda la mera comercialización.

PORTADA SERGIO ROMERO

DESCIFRANDO EL ARTE



podcast

Antonio Sánchez Castro

Spotify

amazon music

ESCUCHALO
HAZ CLICK AQUI

ANGELES CERECEDA

MORE INFO

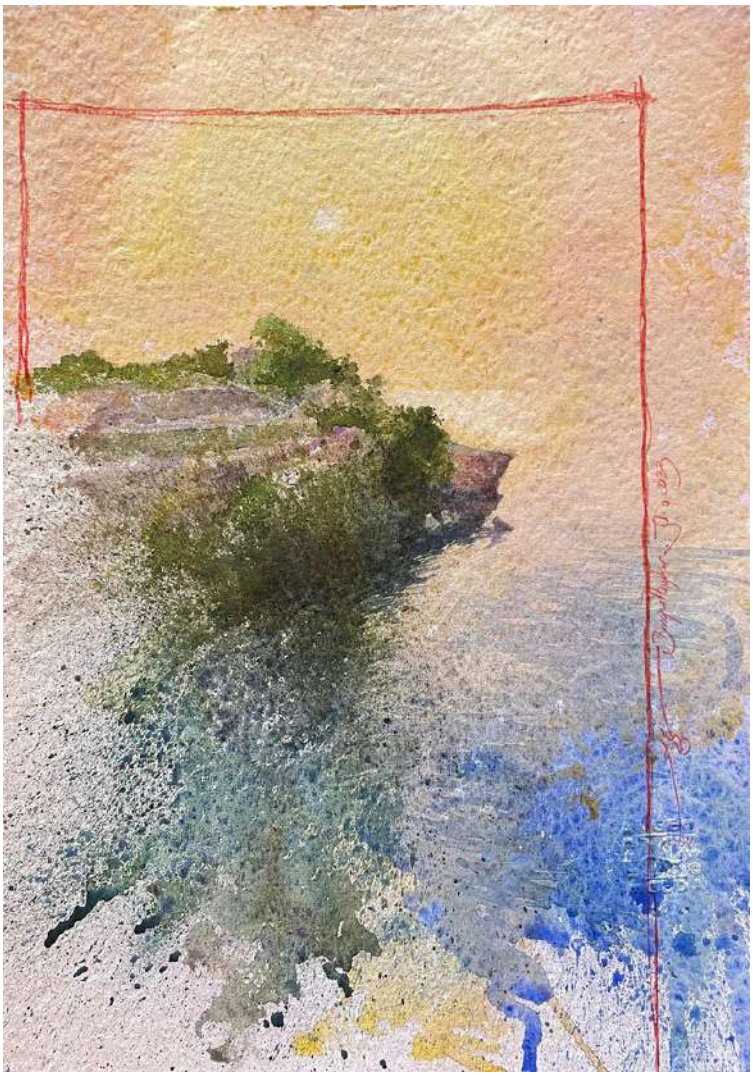

En esta obra, el espectador es llevado a la costa de Banyalbufar, donde la luz del sol se difumina en el horizonte, tiñendo el cielo de matices suaves y terrosos. El borde rojo, como un hilo de Ariadna, nos guía a través del laberinto de la contemplación, marcando los límites entre la creación y el vasto lienzo de posibilidades.

Las texturas se mezclan con delicadeza en la superficie, evocando el susurro de las olas y la brisa salada que acaricia la costa. Los verdes y azules profundos capturan la esencia del mar Mediterráneo, su fuerza y misterio, mientras que los salpicados de amarillo sugieren la vida que bulle bajo su superficie.

Cada elemento de la composición contribuye a una narrativa de contraste y armonía, una danza entre la naturaleza y el arte humano.

PAUL STRAND
1890 - 1976

Paul Strand (1890-1976) fue uno de los fotógrafos más significativos del siglo XX, cuya obra ayudó a definir el camino para la fotografía moderna. A través de su lente, Strand no solo capturó imágenes, sino que también buscó transmitir profundas expresiones artísticas y sociales. Este artículo explora la vida, obra y el impacto duradero de Strand en el arte de la fotografía.

Inicios y Influencias

Nacido en Nueva York, Strand fue introducido a la fotografía en su adolescencia mientras estudiaba en la Ethical Culture Fieldston School. Fue allí donde conoció a Lewis Hine, quien le impartió las bases técnicas y el poder de la fotografía como herramienta social. Strand pronto se destacó por su habilidad para capturar la esencia de la vida cotidiana y sus complicaciones.

A principios del siglo XX, Strand formó parte del círculo de Alfred Stieglitz, otro gigante de la fotografía. Bajo la influencia de Stieglitz, Strand comenzó a explorar más profundamente las posibilidades artísticas de la fotografía, alejándose del pictorialismo hacia un enfoque más directo y dinámico que buscaba la "pureza" de la fotografía.

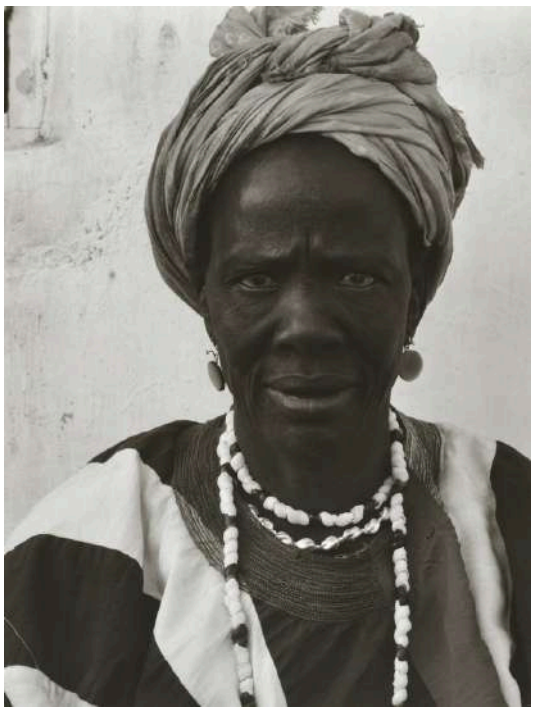





Desarrollo Artístico

Durante los años 1910 y 1920, Strand desarrolló un estilo distintivo caracterizado por la simplicidad y la claridad compositiva. Sus obras de esta época, como "Wall Street" (1915), muestran un enfoque en la estructura y la forma, utilizando la fotografía para destacar patrones y texturas en escenas urbanas y naturales. También experimentó con retratos, buscando capturar la esencia y la dignidad humana sin artificios.

Además de su trabajo en fotografía, Strand incursionó en el cine, colaborando con Charles Sheeler en "Manhatta" (1921), un cortometraje que es una sinfonía visual de la ciudad de Nueva York y que es considerado uno de los precursores del cine experimental en América.

Madurez y Activismo

La evolución de Strand como fotógrafo coincidió con su creciente compromiso político. Durante la década de 1930, su obra se volvió más explícitamente social, reflejando sus ideales izquierdistas. Esto se evidencia en su colaboración con el escritor James Agee en el libro "Let Us Now Praise Famous Men" (1941), un profundo estudio socio-documental sobre las condiciones de vida de los arrendatarios en el sur de Estados Unidos durante la Gran Depresión.

En las décadas siguientes, Strand continuó explorando temas sociales y políticos, viajando extensamente y viviendo en lugares como Francia, Italia y Ghana, siempre utilizando su cámara como una herramienta para la exploración y la denuncia.

ANUARIO
1819 ART GALLERY

SPECIAL SUMMER EDITION

El 21 de junio se lanzará el primer Anuario, edición Verano, con el objetivo de dar visibilidad y resonancia a las obras de los artistas en la comunidad.

Este anuario incluirá:

- Una página completa dedicada a mostrar una obra del artista.
- Un texto curatorial escrito por Antonio Sánchez, que puede usarse en publicaciones y redes sociales.

Los beneficios para los artistas incluyen:

- Mayor currículum al añadir una publicación prestigiosa.
- Más visibilidad al exponer la obra a un público amplio y selecto.
- Refuerzo de la marca personal y estilo en el mercado.
- Mayor confianza y credibilidad al mostrar inversión y compromiso en su arte.

Además, el anuario será promocionado a través de múltiples canales como la revista 1819 Art Magazine, un podcast, newsletter, redes sociales, y la web oficial.

Los artistas recibirán también un PDF del anuario para distribución personal y un enlace para compartir en redes sociales.

La oferta de lanzamiento es de 67 euros, un precio especial para esta primera edición, con la advertencia de que las ediciones futuras tendrán un costo mayor y que las plazas son limitadas.

Se anima a los interesados a reservar su espacio pronto para asegurarse una página en el anuario.



ANUARIO 1819 ART GALLERY
SPECIAL SUMMER EDITION

ANTONIO SÁNCHEZ

@1819artgallery
1819@1819.es

La obra captura una mariposa con una técnica fotográfica que realza la textura y los colores vibrantes de sus alas. A través de un enfoque detallado y un juego meticuloso de iluminación, cada fibra y matiz se intensifica, creando un contraste dramático contra el fondo sombrío. Esta técnica no solo ilumina la paleta de colores iridiscentes—desde tonos cálidos de naranja hasta matices fríos de azul y verde—sino que también acentúa la fragilidad y la transitoriedad de la mariposa, cuyas alas parecen tocadas por el tiempo.

La composición es deliberada, con la mariposa posicionada en el centro, sus alas extendidas simétricamente, lo que invita a una reflexión sobre la simetría en la naturaleza y su efímera perfección. La textura y el detalle capturados no solo son testimonios de la técnica fotográfica avanzada, sino que también reflejan un entendimiento profundo de cómo la luz y la sombra pueden ser manipuladas para evocar emociones y profundizar el impacto visual.

En conjunto, la obra es una fusión de habilidad técnica y sensibilidad estética, ofreciendo una perspectiva que es tanto un estudio científico como una obra de arte emocional. Esta técnica subraya no solo la belleza natural del sujeto sino también la habilidad del artista para capturar la esencia efímera de la vida a través de la lente.

OFERTA DE LANZAMIENTO

UNA PAGINA + TEXTO CURATORIAL

~~90 €~~ **67 €**

HAZ CLCIK AQUI SI QUIERES PUBLICAR TU OBRA



MARA SÁNCHEZ CASTILLO

Coexistir durante el proceso

En esa maraña excelsa de pulsiones creativas siempre encuentro caminos cruzados, senderos que se empeñan en perseguir las mismas huellas andadas.

Pintar para acallar las imágenes que te asaltan sin permiso y no te abandonan ni en los momentos menos adecuados, donde no corresponde atormentando las noches en la oscuridad de tus pensamientos, solo tratando de tomar tu iniciativa, sabes entonces que no se irán hasta que les de voz en la tela.

Encuentras ese hábitat de intimidad sumergido en ti, ese mundo paralelo inaccesible a la realidad lleno de magia y tormentos.

Pintas para tratar de expresar lo que con palabras queda inconcluso, esa imagen con sus texturas, sus luces en las sombras.. su concepto artístico bello y etéreo y, de repente sientes esa análoga sensación expresiva donde las palabras cobran una vida que no era necesaria, mimetizar el complemento exquisito que te dan unos versos, un texto, unas palabras para avenir lo sentido mientras la música atrapa de una vez todo ese conjunto y lo llena de sentido.

Que belleza esconde la condición humana para armonizar emociones.

Yo quiero compartir las palabras que acompañan a mi “Resiliencia”, parte de ese texto que deje plasmado en ese lienzo, escrito como testigo de la pasión contenida que durante años persiguió mi atención hasta que di con ella.

Embebes mis únicos adentros compartidos, Sangrándome a borbotones cómo crees recorrer a galope mi impulso ciego…?

A tirones anhelas saborear mis únicos besos tiernos, mientras juzgas esas sombras con el perfil de tus dedos y, a jirones desgarras mis letras sometidas, estimas entonces tu fuerza en el silencio que vuela en mi cuerpo.

Qué no adviertes tú de mi corazón perenne a la luz de una sola vela..? a latigazos danzando su brillo como cada primavera, aun cuando sigas arrastrando de mi ser, mi único amor en una vigilia eterna.

MARA SÁNCHEZ CASTILLO



CAMINO MARES

MORE INFO



La pieza "Evoque04" de la Serie Evoque teje una narrativa de nostalgia y reflexión. En esta obra, una máquina de escribir antigua descansa sobre una mesa que parece desvanecerse en el olvido, mientras que las formas geométricas y zapatos etéreos debajo sugieren huellas de historias pasadas.

La paleta de colores es decididamente suave, con tonos tierra que invocan sensaciones de antigüedad y calidez. La técnica artística empleada proporciona una textura que añade una dimensión táctil al cuadro, dando vida a la madera gastada de la mesa y al metal frío de la máquina.

El cuadro, con su composición intencional y su uso del espacio, dialoga con el espectador sobre el paso del tiempo y el acto de recordar. La máquina de escribir, un artefacto de la era de la comunicación táctil, se convierte en un símbolo de la conexión perdida en la era digital.

CARMEN LOPEZ REY



La obra presenta un diálogo visual entre pasado y presente, donde las musas de diferentes eras comparten un mismo aliento. La mitad izquierda muestra a Sara Bernhardt, la "Diva del teatro francés", en tonos monocromáticos que evocan la nostalgia de la era victoriana. A la derecha, Meryl Streep irradia en colores vivos, simbolizando la era contemporánea y su vibrante esfera cultural.

La técnica dual habla del contraste y de la continuidad en la interpretación artística. Los ojos de ambas actrices convergen, cruzando eras, y nos hablan del eterno arte de la actuación que persiste a través del tiempo. Las texturas, desde el fluido grisáceo hasta el dorado y cálido, narran historias de la luz y la sombra en el teatro y el cine.

SERGIO ROMERO

DANZA DE COLOR EN UN PAISAJE EMOCIONAL

POR ANTONIO SÁNCHEZ. DIRECTOR Y CURADOR DE 1819 ART GALLERY



La obras de Sergio Romero destilan una vivacidad y un dinamismo que captura la vista y provoca el alma, cada lienzo rebosando de un torrente cromático que parece danzar sobre la superficie, guiado por trazos negros audaces que tejen una red de emociones y perspectivas. Estos trabajos, marcados por un estilo abstracto y contemporáneo, son testimonios visuales de la exploración del color y la forma, un desafío a la percepción ordinaria y una invitación a la reflexión introspectiva.

Cada obra es un laberinto de líneas que se entrecruzan y se despliegan en un caos controlado, estructurando un espacio donde el color no solo llena, sino que también define, divide y conecta. Las líneas negras, gruesas y confiadas, actúan como las arterias de cada pieza, conduciendo al espectador a través de una geografía de sensaciones.

Esta técnica crea un vibrante juego de escondite donde formas y figuras emergen y se ocultan, un eco visual de la fugacidad de nuestros propios pensamientos e impresiones.

La selección cromática empleada es variada y audaz, abarcando desde vibrantes neones hasta sutiles tonos pastel, cada uno contribuyendo a enriquecer la trama visual con capas de emoción y profundidad. Estos matices no solo capturan la vista, sino que también influencian la atmósfera emocional de la obra, con gamas cálidas que despiertan alegría y pasión, mientras que las más frías invocan serenidad y contemplación. Juntas, estas tonalidades componen una armoniosa sinfonía visual, donde cada una añade una nota esencial al conjunto, resultando en una rica experiencia sensorial.


SERGIO ROMERO

SERGIO ROMERO

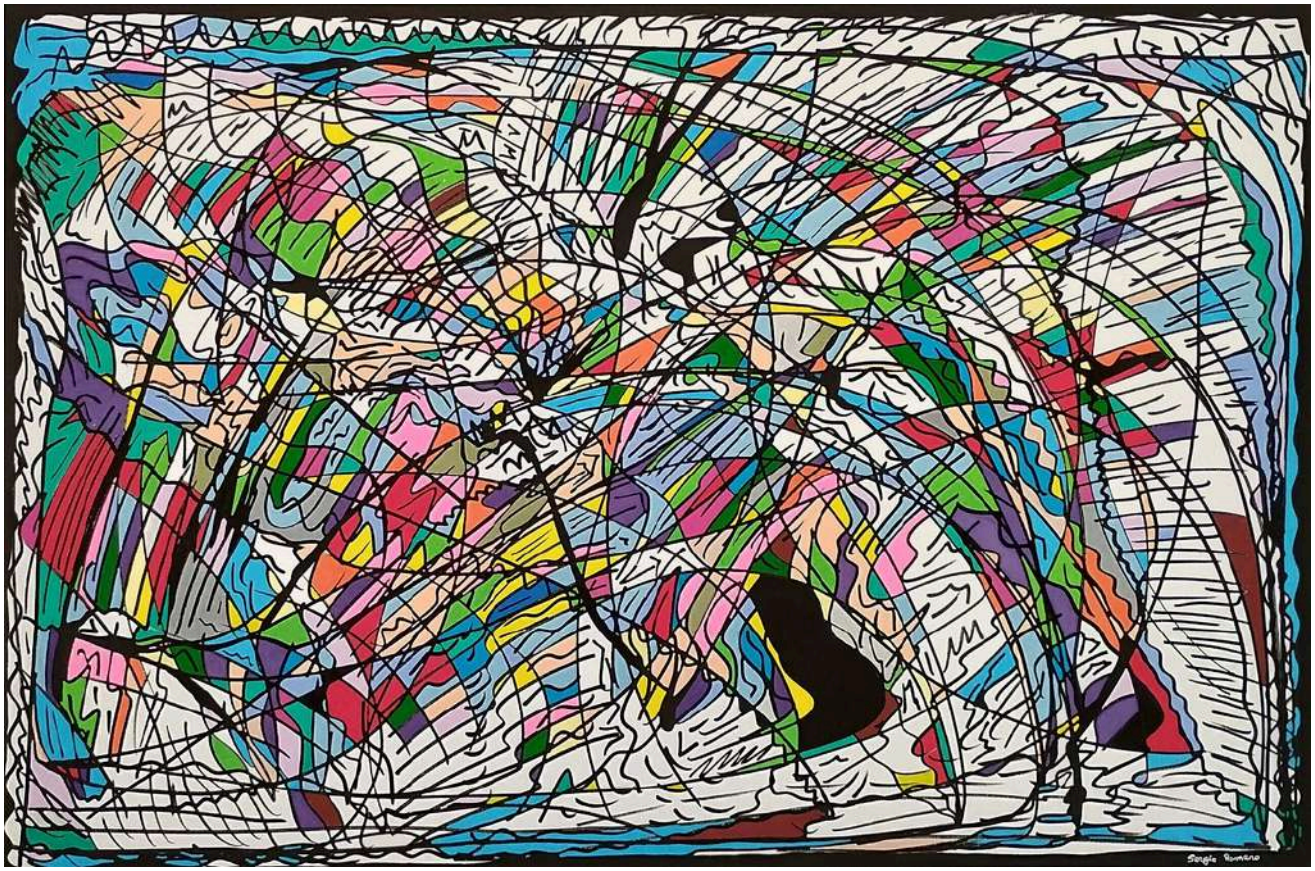

La composición en estas obras es deliberadamente libre y fluida, reflejando un espíritu de libertad y de experimentación artística. Este enfoque no solo refuerza la naturaleza espontánea de la creatividad, sino que también permite a los espectadores una interpretación personal, un diálogo íntimo entre el arte y el observador. Aquí, el significado no es impuesto sino descubierto, y cada visión del cuadro puede revelar un nuevo secreto, una nueva emoción, un nuevo entendimiento.

Estos trabajos dialogan con las tradiciones del expresionismo abstracto, que valoran la expresión pura de la emoción y la búsqueda de la autenticidad por encima de la representación literal. Sin embargo, se distinguen por una sensación de energía contemporánea y una paleta que es decididamente vibrante y actual. En una época donde el arte se convierte en un reflejo de la complejidad emocional y la turbulencia del mundo, estas obras ofrecen un espacio para pausar, percibir y sentir.

WALTER BASTIANETTO



El dinamismo de la pieza es palpable; la postura agachada y el movimiento de cargar una figura aparentemente sin vida sugieren una historia de sacrificio o transición. Los detalles de la escultura, como el intrincado tocado y las expresiones faciales, son testimonios del arte y la habilidad del escultor, capturando una intensidad emocional que retiene al espectador.

Los tonos verdes del bronce patinado acentúan la textura y los detalles musculares, aportando una calidad terrenal que contrasta profundamente con el tema sobrenatural. La composición global de la pieza, con sus líneas fluidas y formas entrelazadas, invita a una contemplación profunda de los ciclos de vida, muerte y renacimiento, resonando con las antiguas creencias y prácticas rituales aztecas.

EL BOOM DEL ARTE DIGITAL

El arte digital ha experimentado un crecimiento explosivo en los últimos años, transformando la manera en que percibimos, creamos y consumimos arte. Este fenómeno, impulsado por avances tecnológicos y una creciente aceptación cultural, ha redefinido los límites de la creatividad y ha abierto nuevas posibilidades para los artistas. En este artículo, exploraremos las razones detrás del boom del arte digital, sus manifestaciones más destacadas y su impacto en el mundo del arte contemporáneo.

La Evolución del Arte Digital

Orígenes y Desarrollo

El arte digital tiene sus raíces en la década de 1960, cuando los primeros artistas comenzaron a experimentar con computadoras y gráficos generados por máquinas. Sin embargo, fue con la llegada de la era digital en los años 90 y el desarrollo de software avanzado que esta forma de arte realmente despegó. La accesibilidad a herramientas digitales permitió a los artistas explorar nuevas técnicas y medios, llevando a una diversificación sin precedentes en la creación artística.

Influencia de la Tecnología

La rápida evolución de la tecnología ha sido un factor crucial en el auge del arte digital. Desde el desarrollo de software de diseño gráfico hasta la creación de plataformas en línea para la exposición y venta de obras, la tecnología ha facilitado la democratización del arte. Hoy en día, cualquier persona con una computadora y acceso a internet puede crear y compartir su obra con una audiencia global.

Manifestaciones del Arte Digital

NFT y el Mercado del Arte

Uno de los fenómenos más significativos del boom del arte digital ha sido el surgimiento de los tokens no fungibles (NFT). Los NFT son activos digitales únicos que certifican la propiedad y autenticidad de una obra de arte digital. Este nuevo mercado ha revolucionado la economía del arte, permitiendo a los artistas vender sus obras directamente a los coleccionistas sin intermediarios. Las ventas récord de obras digitales como "Everydays: The First 5000 Days" de Beeple, que se vendió por 69 millones de dólares, han puesto de manifiesto el potencial económico del arte digital.

Realidad Aumentada y Virtual

La realidad aumentada (AR) y la realidad virtual (VR) también han jugado un papel importante en la expansión del arte digital. Estas tecnologías permiten a los artistas crear experiencias inmersivas que van más allá de los límites físicos de las galerías tradicionales. Las instalaciones de arte en VR, donde los espectadores pueden interactuar con obras en un espacio tridimensional virtual, han abierto nuevas fronteras en la forma de experimentar el arte.

Redes Sociales y Plataformas en Línea

Las redes sociales y las plataformas en línea han sido catalizadores del boom del arte digital. Sitios como Instagram, DeviantArt y Behance han proporcionado a los artistas una plataforma para compartir su trabajo y conectar con una audiencia global. Además, plataformas de venta como Etsy y Redbubble han permitido a los artistas monetizar sus creaciones de manera eficiente.

Impacto en el Mundo del Arte

Transformación del Mercado del Arte

El arte digital ha transformado profundamente el mercado del arte. La digitalización ha reducido las barreras de entrada para los artistas emergentes, permitiendo una mayor diversidad de voces y estilos en el panorama artístico. Además, ha democratizado el acceso al arte, haciendo que sea más accesible para un público más amplio.

Cambios en la Percepción del Arte

El boom del arte digital también ha cambiado la percepción del arte. La idea de lo que constituye una obra de arte se ha expandido para incluir medios digitales, interactivos e incluso efímeros. Esto ha llevado a un debate en curso sobre la naturaleza del arte y su valor en la era digital.

Desafíos y Controversias

A pesar de sus muchos beneficios, el arte digital también enfrenta desafíos y controversias. La cuestión de la autenticidad y la propiedad en el ámbito digital, especialmente con la proliferación de NFT, ha generado debates acalorados. Además, la facilidad de replicación de obras digitales plantea preguntas sobre la originalidad y el valor de las mismas.

DAVID KENT WARSHAVSKY

MORE INFO



La obra titulada "Garden View" es una sinfonía de patrones, un jardín tejido con los hilos de innumerables tradiciones. A través de una lente impresionista, el lienzo se despliega en una tapestría de motivos botánicos y ornamentales, evocando los ricos mosaicos de un palacio escondido.

La paleta se funde con la delicadeza de los pasteles y la intensidad de los azules y dorados, dando vida a la vibración silenciosa de la naturaleza. Cada pincelada y cada matiz actúa como un eco visual, una resonancia de los jardines de antaño, glorificados en la memoria colectiva.

Más que una representación, la composición es una invitación a pasear por los caminos del subconsciente, donde la forma y el color se convierten en emociones y pensamientos.

HERNÁNDIZ

MORE INFO

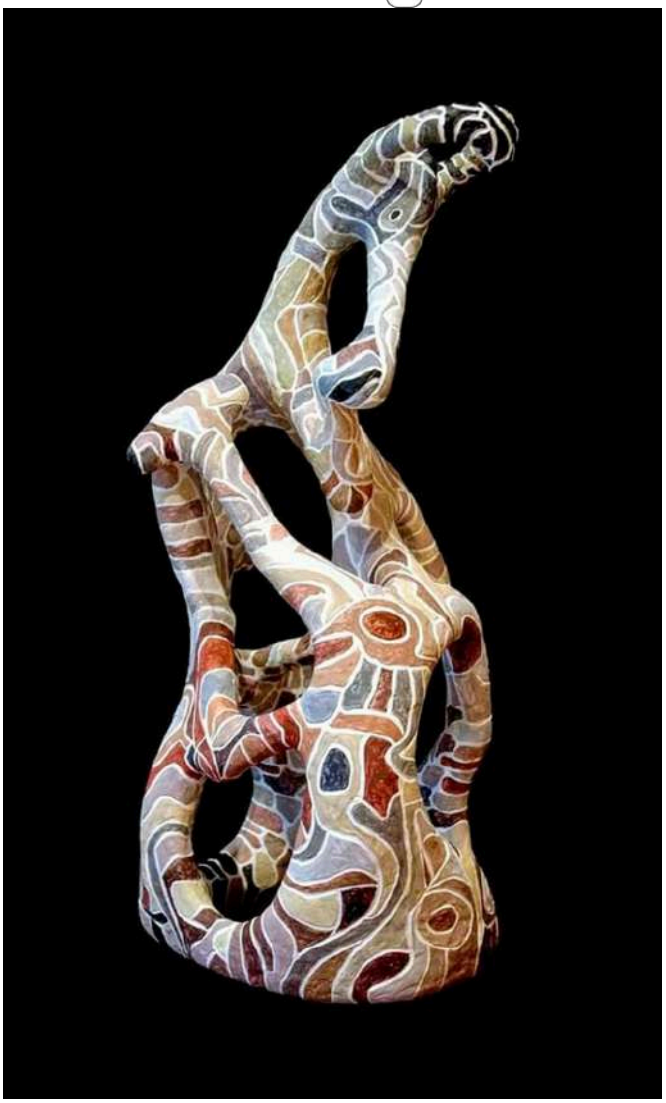

La escultura titulada "El Padre" es una odisea visual de formas orgánicas y patrones primigenios. Las curvas que se enlazan imitan los lazos de la paternidad: fuertes, intrincados y sin principio ni final definido. La superficie es un lienzo de diseños tribales, cada uno contando una historia que se funde en el relato colectivo de herencia y linaje.

Los colores terrosos dan vida a los grabados, resaltando la conexión de la figura con la naturaleza y la humanidad. La pieza, casi totemic en su presencia, parece evocar la sabiduría ancestral y las lecciones transmitidas de generación en generación.

"El Padre" es más que una estatua; es una narración que se despliega en tres dimensiones, una reflexión sobre el papel vital que juega la figura paterna en la construcción de la identidad y la transmisión de la cultura. En la quietud de su forma se escuchan los ecos de mil voces, un homenaje a la guía y protección eternas.

JUAN TORRES

MORE INFO



"Permanezco" es un retrato audaz que desafía la percepción y evoca una introspección profunda. La figura central, representada con una paleta limitada pero impactante, refleja la complejidad de la emoción humana. Los tonos fríos de azul y los toques de rojo ardiente no solo modelan el rostro, sino que también narran una historia de pasiones encendidas y una serenidad reflexiva.

Las líneas verticales que atraviesan la obra simbolizan la constante lluvia de experiencias que forjan nuestra identidad, mientras que las manchas y los goteos negros pueden interpretarse como los desafíos o las cicatrices que soportamos y superamos.

Cada elemento de esta composición —desde la elección de colores vivos hasta la técnica expresiva— contribuye a una atmósfera de resistencia y resiliencia.

OLGA NAVARRO

MORE INFO



La obra "Mi Pequeño Gran Mundo presenta una amalgama de belleza y serenidad. El pétalo blanco de la orquídea, con sus suaves tonos y texturas, evoca la pureza y la delicadeza.

El detalle meticuloso en el estigma de la flor, con sus manchas y toques de amarillo, invita al espectador a una observación más cercana, casi íntima, mientras que las sombras violetas añaden una profundidad que sugiere movimiento y vida.

La composición de la obra, centrada y simétrica, junto con el contraste de colores vivos contra la suavidad del blanco, transmite un sentimiento de equilibrio y armonía. Este cuadro no es sólo una representación de elementos naturales; es una oda a la interconexión de todas las cosas, a la belleza que se encuentra en la contemplación y al diseño intrincado del mundo natural.

FÉLIX PANTOJA

REFLEXIONES SOBRE LA TRANSITORIEDAD Y EL RETRATO DEL TIEMPO

POR ANTONIO SÁNCHEZ. DIRECTOR Y CURADOR DE 1819 ART GALLERY



Las obras fotográficas de Felix Pantoja transitan entre la elegancia de lo efímero y la profundidad de los instantes congelados en el tiempo, ofreciendo una narrativa visual que captura tanto la belleza transitoria como la persistente melancolía de los momentos humanos y naturales. Estas obras destacan por su uso dinámico del movimiento y la emoción, donde la técnica de la velocidad de obturación lenta se convierte en un pincel que pinta realidades alteradas, dejando una impresión etérea en la retina del espectador.

Los temas de movimiento y desenfoque, presentes a lo largo de la colección, no solo sirven como un dispositivo técnico, sino que también funcionan metafóricamente para explorar temas de cambio, pérdida y el inexorable fluir del tiempo.

La estética de la colección se enriquece con el uso dramático de la luz y la sombra, que moldea las imágenes y añade una profundidad emocional que va más allá de lo visual. En una imagen, la luz ilumina a los caminantes en una galería de arte, destacando su interacción momentánea con el arte, mientras que en otra, las sombras juegan a lo largo de dunas de arena, dibujando líneas y curvas que guían la mirada a través del vasto vacío.




FÉLIX PANTOJA

FÉLIX PANTOJA



Cada imagen, con sus sombras alargadas o destellos de luz fugaces, invita a una reflexión sobre lo que significa ser temporal en un mundo en constante cambio. Las formas y colores se combinan para crear una atmósfera que oscila entre lo nostálgico y lo inmediato, un recordatorio visual de que cada momento es tanto único como universalmente compartido.

Esta colección no es solo un testimonio de habilidad técnica y creatividad artística, sino también una profunda exploración poética de la condición humana a través del lente de la transitoriedad y la percepción. Cada obra es un diálogo entre el fotógrafo y el espectador, una invitación a percibir la realidad de manera que es a la vez íntima y expansiva, personal y universal.



ANA SANDONIS

ESTOY + VIVA

¿La vida se puede medir en porcentajes de color? o solo matemáticos?
Si unimos los dos mundos tan distintos y hacemos un ejercicio de abstracción nace la exposición "estoy + viva"
Transmitir lo que vivimos, sentimos y pensamos con toda su carga emocional y dramática diaria por medio de colores fuertes, alegres, luminosos ha sido mi intención.
Reflejar un deseo de vivir la vida en plenitud abandonando el pensamiento intelectual para disfrutar de sensaciones fuertes inspiradas en la naturaleza.
Como dijo Paul Gauguin "la escuela de la naturaleza"
Plasmar por medio de un lenguaje colorista, una realidad complicada que nos va absorbiendo por completo y nos tiraniza con números, cifras y porcentajes.
Todo lo encuadramos y lo medimos, incluso nuestra propia existencia.
¿Queda algo que dejemos a la improvisación? o ya esta todo medido?
Creo que queda nuestra capacidad de ser personas autenticas, transparentes y sinceras en este mundo competitivo y sobre todo hay algo que no se puede medir es nuestra fuerza interior.
Esta nos empuja hacia lo más alto y a superarnos todos los días pero es difícil reflejarla con la misma intensidad cuando hablamos de temas creativos.
Tantas horas, semanas, meses de intenso trabajo y mucha soledad con la única compañía de pinceles, bocetos y pinturas para reflejar un pedacito de ti.
Pero eso mismo es lo que te inspira y no sabes como va surgiendo tu cosmo interior, rodeado de buenas vibraciones.
Te vas adentrando en tus profundas cavernas, recuerdos y sentimientos que creías perdidos pero solo estaban dormidos y piensas que tendrías que haber reido mas, soñado mas, escuchado mas, sufrido menos y vivido y sentido sin medidas ni limites.
El famoso y bello poema 20 de pablo neruda "es tan corto el amor y tan largo el olvido"pues después de todo esto, solo me queda decir que estoy mas viva, por vivir más intensamente cada momento, sentir y soñar más que nunca y disfrutar las cañas con mis amigos como un chupinazo de vida.

RAFAEL CÁMARA

MORE INFO



"Estoicidad" es una representación majestuosa de la forma humana, que celebra tanto la fuerza como la vulnerabilidad del espíritu. La figura, capturada en un juego etéreo de luz y sombra, resalta la musculatura definida, cada curva y contorno hablando del poder y la gracia del cuerpo humano.

La paleta se limita a tonos de piel y negros profundos que acentúan la naturaleza escultórica de la postura. La luz, hábilmente utilizada, no solo define la forma, sino que también sugiere una luminosidad interna, como si la figura irradiara una luz propia, un símbolo de la fortaleza interior.

La pose de la figura, con la cabeza elevada, refleja un aire de contemplación y resiliencia.

ROBERTO SALLÉN



El retrato se teje con maestría en un juego de claroscuros, creando una profundidad que va más allá de la superficie del papel. Los ojos del sujeto brillan con historias no dichas, reflejando una quietud que oculta misterios. La textura del cabello contrasta con la oscuridad de la vestimenta, fluyendo en armonía con la composición equilibrada y serena del dibujo. La técnica detallada en el manejo del grafito y posiblemente carboncillo para los negros más intensos, revela una destreza en la creación de volumen y realismo. La obra, despojada de color, se convierte en una narrativa visual que invita a la contemplación introspectiva, y celebra la técnica artística que captura la esencia de su sujeto.

SYLVIE CELLIER

MORE INFO

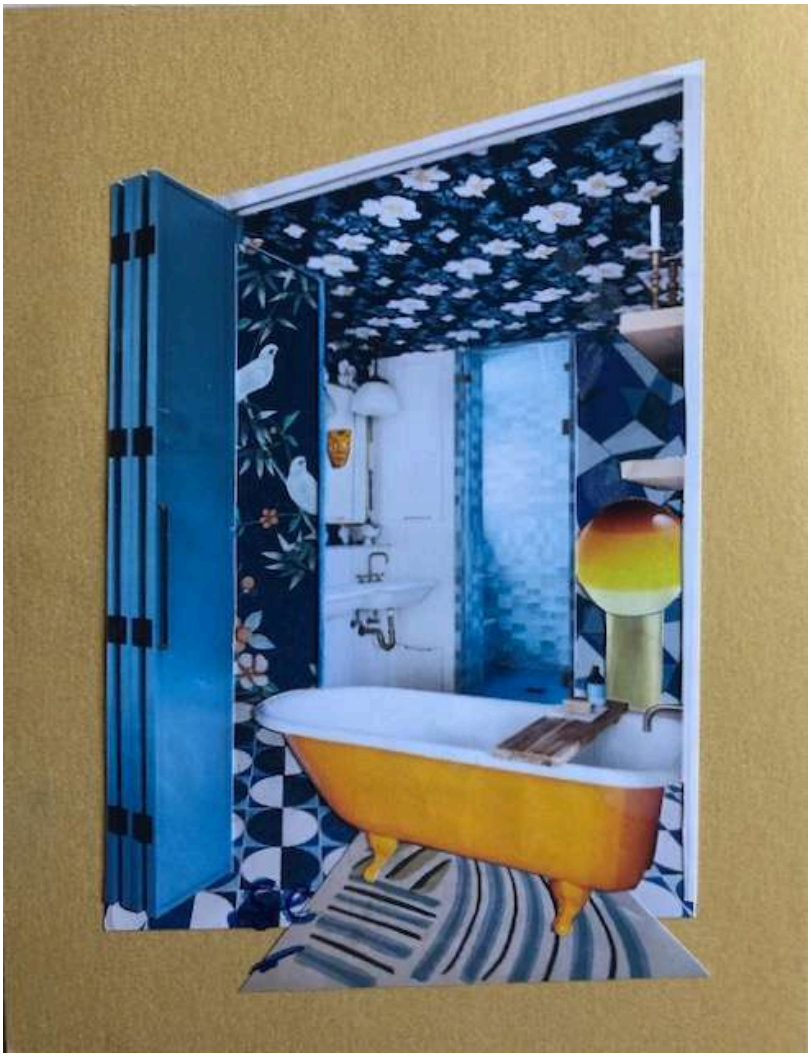

Este collage, "Le bain jeune et bleu", es una oda visual al eclecticismo y a la alegría. La puerta azul abierta invita a entrar en un espacio donde lo tradicional y lo moderno chocan y se abrazan. La bañera amarilla, un elemento clásico, se convierte en el centro de un universo de patrones y texturas contrastantes. Las paredes, adornadas con flores y aves, traen el jardín al interior, desdibujando la línea entre el exterior y el interior.

El techo de flores es un cosmos en miniatura, invocando un sentido de infinito dentro de los límites del marco. Los colores vibrantes y las formas geométricas del suelo aluden a la vitalidad y dinamismo de la vida contemporánea. La obra es un tapiz que celebra la diversidad y la belleza de lo inesperado, estimulando los sentidos y desatando la imaginación en un baile de posibilidades infinitas.

SYMBA





Esta pintura vibra con una paleta de colores profundos y tumultuosos, donde los azules oscuros y los grises se entretejen con destellos de rojo ardiente, creando una escena que es tanto caótica como cautivadora. La técnica del artista para aplicar la pintura en gruesas, casi escultóricas pinceladas, añade una dimensión táctil que enfatiza la energía cruda y emocional de la obra.

La composición, que parece capturar una tempestad en su clímax, utiliza los contrastes de color y forma para evocar una sensación de movimiento y desasosiego. Este enfoque no solo atrae visualmente sino que también impulsa al espectador a contemplar las fuerzas naturales o emocionales representadas en la tela.

El uso dramático del rojo actúa como un catalizador visual que rompe la dominancia del azul y gris, sugiriendo un núcleo de intensidad, tal vez de pasión o conflicto, que subyace bajo la superficie.

LA RELACIÓN ENTRE ARTE Y POLÍTICA

A lo largo de la historia, el arte y la política han estado intrínsecamente ligados, influenciándose mutuamente en una danza continua de poder, expresión y cambio social. El arte no solo refleja la realidad política de su tiempo, sino que también actúa como un agente de transformación, cuestionando, criticando y proponiendo nuevas perspectivas. En este artículo, exploraremos cómo el arte y la política se entrelazan, examinando ejemplos históricos y contemporáneos que ilustran esta relación compleja y multifacética.

El Arte como Reflejo de la Política

Arte y Propaganda

Desde los frescos romanos hasta los carteles de la Segunda Guerra Mundial, el arte ha sido utilizado como una herramienta poderosa de propaganda política. Los gobernantes han recurrido al arte para glorificar su imagen, promover ideologías y movilizar masas. Un ejemplo destacado es la obra de artistas como Diego Rivera, cuyo trabajo muralista en México reflejaba las luchas y aspiraciones de la revolución mexicana, sirviendo tanto para educar como para inspirar a las masas.

Documentación Histórica

El arte también ha servido como un registro visual de eventos históricos y contextos políticos. Pinturas, fotografías y esculturas capturan momentos decisivos, ofreciendo una perspectiva personal y emocional que a menudo trasciende la objetividad de los textos históricos. Las fotografías de guerra de Robert Capa, por ejemplo, proporcionan una visión cruda y directa de los horrores del conflicto, humanizando las estadísticas y los relatos oficiales.

El Arte como Crítica Política

Protesta y Disidencia

Muchos artistas han utilizado su obra como un medio de protesta y disidencia política. Durante épocas de represión y censura, el arte se convierte en una forma de resistencia, ofreciendo una voz a quienes no pueden expresarse libremente. Un caso emblemático es el de Ai Weiwei, cuyo trabajo critica abiertamente el autoritarismo del gobierno chino, utilizando una variedad de medios para destacar cuestiones de derechos humanos y libertad de expresión.

Satira y Parodia

El arte político también se manifiesta a través de la sátira y la parodia, desafiando el poder y exponiendo sus absurdos. Las caricaturas políticas y el arte callejero son ejemplos de cómo el humor puede ser una herramienta efectiva para la crítica política. Banksy, el enigmático artista británico, utiliza su arte callejero para abordar temas sociales y políticos de manera provocadora y accesible, llegando a una audiencia amplia y diversa.

Movimientos Sociales

El arte ha jugado un papel crucial en el surgimiento y desarrollo de movimientos sociales. Durante el movimiento de derechos civiles en Estados Unidos, canciones como "We Shall Overcome" y obras de artistas como Jacob Lawrence ayudaron a unir y motivar a los activistas. El arte no solo refleja los valores y objetivos de estos movimientos, sino que también los amplifica y perpetúa en la conciencia pública.

Empoderamiento y Visibilidad

El arte también puede empoderar a comunidades marginadas, dándoles una plataforma para expresarse y reivindicar su identidad. El movimiento de arte feminista, por ejemplo, ha utilizado la creación artística para cuestionar y redefinir los roles de género, luchando contra la opresión y la invisibilidad. Artistas como Judy Chicago, con su obra "The Dinner Party", han creado espacios para la visibilidad y celebración de las contribuciones de las mujeres a la historia y la cultura.

La Relación Dinámica entre Arte y Política

Influencia Mutua

La relación entre arte y política es bidireccional: mientras que la política influye en el contenido y la forma del arte, el arte también puede moldear la política. Obras de arte influyentes pueden cambiar la opinión pública, inspirar reformas y, en ocasiones, desencadenar movimientos políticos. La película "The Battle of Algiers" de Gillo Pontecorvo, por ejemplo, no solo documentó la lucha de independencia argelina, sino que también influyó en la percepción global del colonialismo y la resistencia.

Desafíos y Controversias

Esta relación dinámica no está exenta de desafíos y controversias. El arte político a menudo enfrenta censura y represión, especialmente en regímenes autoritarios. Además, la comercialización del arte puede diluir su mensaje político, convirtiéndolo en un producto de consumo en lugar de una herramienta de cambio. La tensión entre la libertad artística y las restricciones políticas sigue siendo un tema de debate y preocupación en el mundo del arte contemporáneo.

TESO

MORE INFO



Ante nosotros se despliega una crítica visual al exceso y la opulencia, una narrativa construida sobre la tela del capital. Billetes dispersos forman el lecho de esta composición, sobre ellos, una serie de detonadores plásticos rojos parecen activar una metáfora de la desmesura económica, mientras salpicaduras escarlatas insinúan la efervescencia y a veces, la violencia que acompaña a la riqueza.

El uso del rojo, vibrante y alarmante, grita urgencia y advertencia, insinuando las consecuencias de la avaricia. Los billetes yuxtapuestos evocan la complejidad y la confusión de la economía global.

Esta obra es una poderosa reflexión visual sobre la ironía del lujo, la seducción del dinero y su impacto en el espíritu humano, incitando al espectador a cuestionar el verdadero valor del éxito material.

VICENTE



El retrato parece surgir de las raíces de la tierra, entrelazado con símbolos y patrones que evocan la riqueza de una cultura ancestral. Los tonos tierra que dominan la obra, desde el marrón profundo hasta el óxido quemado, son el fondo sobre el cual destaca la nobleza del perfil, delineado con una precisión que revela un carácter fuerte y una historia profunda.

La mirada del sujeto está dirigida hacia lo lejano, quizás reflejando una contemplación interna o un futuro aún por descubrir. Los patrones geométricos y los símbolos, como la cruz, pueden insinuar una fusión de lo espiritual y lo terrenal, la conexión con las raíces y la identidad cultural. La textura y el uso de la línea no solo construyen la forma sino que también acentúan una sensación de movimiento y vida, imbuidos con un sentido de tradición y contemporaneidad.

CORREA

TRAVESÍAS CROMÁTICAS EN EL LABERINTO DE LA EXISTENCIA

POR ANTONIO SÁNCHEZ. DIRECTOR Y CURADOR DE 1819 ART GALLERY



La colección despliega ante nuestros ojos un espectro de emociones y pensamientos, transcritos en el lenguaje universal de la forma y el color. Es un mosaico de expresiones artísticas donde cada lienzo es una conversación, un verso en el poema de la existencia humana. En la diversidad de estas obras, encontramos la unidad del espíritu creativo, reflejando el prisma de la experiencia humana a través de la lente del arte abstracto y figurativo.

La paleta de colores que recorre la colección es tanto un diálogo como un contrapunto. Los azules profundos y los verdes oceánicos de algunas obras nos envuelven en su tranquilidad y misterio, invocando la inmensidad de lo desconocido que nos rodea y habita en nosotros. En contraste, los rojos ardientes y los dorados resplandecientes hablan de pasión y vitalidad, de los fuegos interiores que nos impulsan y consumen.

Las texturas juegan un papel crucial en esta conversación visual. Las superficies lisas se funden con capas ásperas y detalles intricados, creando un sentido de historia y tiempo que se acumula como la pátina en una reliquia antigua. Cada pincelada, cada raspón y cada gota de pintura es un susurro en la narrativa mayor que la colección busca contar, una que habla de transitoriedad y eternidad.




CORREA

CORREA



La composición de cada pieza lleva a los observadores en un viaje introspectivo. Los lienzos con sus formas abstractas son mapas de exploración interna, mientras que aquellos con figuras definidas anclan la experiencia en lo concreto y lo familiar. La interacción entre lo abstracto y lo figurativo en esta colección nos insta a reflexionar sobre nuestra propia percepción de la realidad, y cómo esta se construye en la intersección del mundo exterior y nuestras realidades internas.

Esta colección es una celebración de la belleza y complejidad de la experiencia humana. Nos invita a sumergirnos en el espectáculo de la vida con todos sus contrastes: la armonía y el caos, la claridad y la ambigüedad, la alegría y la melancolía. Como un espejo del alma, cada obra refleja no solo al artista que la creó, sino también al observador que se enfrenta a ella, proveyendo un espacio sagrado donde nuestras emociones más profundas pueden ser vistas y reconocidas.

VICTORIA ROCHA



Esta fotografía captura la esencia etérea y casi líquida de la luz en movimiento, utilizando una paleta de azules profundos y vibrantes que invita al espectador a sumergirse en un mundo de serenidad y misterio. La técnica de exposición larga transforma la luz en un velo fluido que fluye a través del oscuro vacío del fondo, creando una danza visual de color y forma.

La suavidad de las líneas y la forma en que se curvan y entrelazan sugiere una delicadeza que es tanto fugaz como intangible. Este manejo de la luz no solo demuestra habilidad técnica sino que también provoca una profunda respuesta emocional, evocando sentimientos de calma y contemplación.

El contraste entre el vibrante azul y la oscuridad circundante amplifica el impacto visual de la luz, haciendo que parezca aún más brillante y dinámica.

EL PAPEL DEL CURADOR EN UNA EXPOSICIÓN

El mundo del arte es un universo vasto y multifacético, donde cada pieza cuenta una historia y cada exhibición es una narrativa en sí misma. En este contexto, el papel del curador es fundamental para dar sentido y coherencia a las exposiciones. Aunque muchas veces los artistas son las estrellas visibles, los curadores son los directores de escena que organizan, conceptualizan y dan vida a estas presentaciones. En este artículo, exploraremos la importancia del curador en una exposición de arte, sus responsabilidades y cómo su trabajo impacta la percepción del público.

Conceptualización de la Exposición

El primer y quizás más crucial rol del curador es la conceptualización de la exposición. Este proceso implica la selección del tema o concepto central que guiará toda la muestra. La visión del curador determina cómo se relacionan las obras entre sí y cómo se presentarán al público. Un buen curador tiene un profundo conocimiento de la historia del arte, las tendencias actuales y una sensibilidad única para detectar las conexiones entre diferentes piezas y artistas.

Investigación y Selección de Obras

Una vez definido el concepto, el curador lleva a cabo una exhaustiva investigación para seleccionar las obras que formarán parte de la exposición. Esto puede implicar visitas a estudios de artistas, galerías, colecciones privadas y museos. El curador no solo elige obras que se ajusten al tema, sino que también considera la calidad y relevancia de cada pieza. Además, en ocasiones negocia préstamos de obras, lo cual requiere habilidades diplomáticas y una red de contactos bien establecida.

Diseño y Montaje de la Exposición

El diseño de la exposición es una tarea compleja que va más allá de la simple disposición de las obras en un espacio. El curador debe considerar factores como la iluminación, el flujo de visitantes, el espacio disponible y cómo estos elementos afectan la experiencia del espectador. La disposición de las obras debe permitir una narrativa coherente y fluida, guiando al visitante a través de la exposición de manera que cada pieza complemente a la siguiente.

Colaboración con Otros Profesionales

En este proceso, el curador colabora estrechamente con otros profesionales, como diseñadores de exposiciones, montadores y técnicos de iluminación. Cada detalle cuenta para crear una atmósfera adecuada que realce las obras y facilite su apreciación. Esta colaboración es esencial para garantizar que la visión del curador se materialice de manera efectiva y que la exposición sea accesible y atractiva para el público.

Comunicación y Educación

Una vez montada la exposición, el curador también juega un papel crucial en la comunicación y educación del público. Esto incluye la redacción de catálogos, textos de sala y guías educativas que proporcionen contexto y análisis sobre las obras y el tema de la exposición. Además, los curadores suelen participar en visitas guiadas, charlas y talleres, ofreciendo una perspectiva experta que enriquece la experiencia del visitante.

Estrategias de Mediación

El objetivo es no solo presentar las obras de arte, sino también hacerlas accesibles y comprensibles para un público diverso. Las estrategias de mediación empleadas por el curador pueden variar desde tecnologías interactivas hasta actividades didácticas que involucren a los visitantes de manera activa. La capacidad del curador para comunicar ideas complejas de manera clara y atractiva es fundamental para el éxito de una exposición.

Impacto en el Público y la Comunidad Artística

El trabajo del curador no solo influye en la percepción del público sobre una exposición específica, sino que también puede tener un impacto duradero en la comunidad artística y en la carrera de los artistas exhibidos. Una exposición bien curada puede destacar a artistas emergentes, reinterpretar a maestros consagrados y abrir nuevas discusiones en el campo del arte.

Fomento del Diálogo Cultural

Asimismo, los curadores desempeñan un papel importante en el fomento del diálogo cultural. A través de sus exposiciones, pueden abordar temas sociales, políticos y culturales, promoviendo la reflexión y el debate. Esto convierte al curador en un agente de cambio, capaz de influir en la sociedad a través del arte.

ABARRERO

MORE INFO



En esta obra, el empleo magistral de texturas y la paleta de azules crea un fondo que parece tanto oceánico como celestial. Las técnicas de rasgado y la aplicación estratificada de la pintura añaden profundidad y movimiento, capturando la esencia fugaz del vuelo. Las grullas, trazadas con precisión en negro sobre este lienzo, contrastan vivamente contra el fondo, destacando su elegante silueta y dirección. Este juego entre figura y fondo no solo refuerza la temática de libertad y trascendencia, sino que también subraya la habilidad del artista para fusionar color y forma en una danza visual que despierta contemplación y admiración.

ANASTASIA SHI

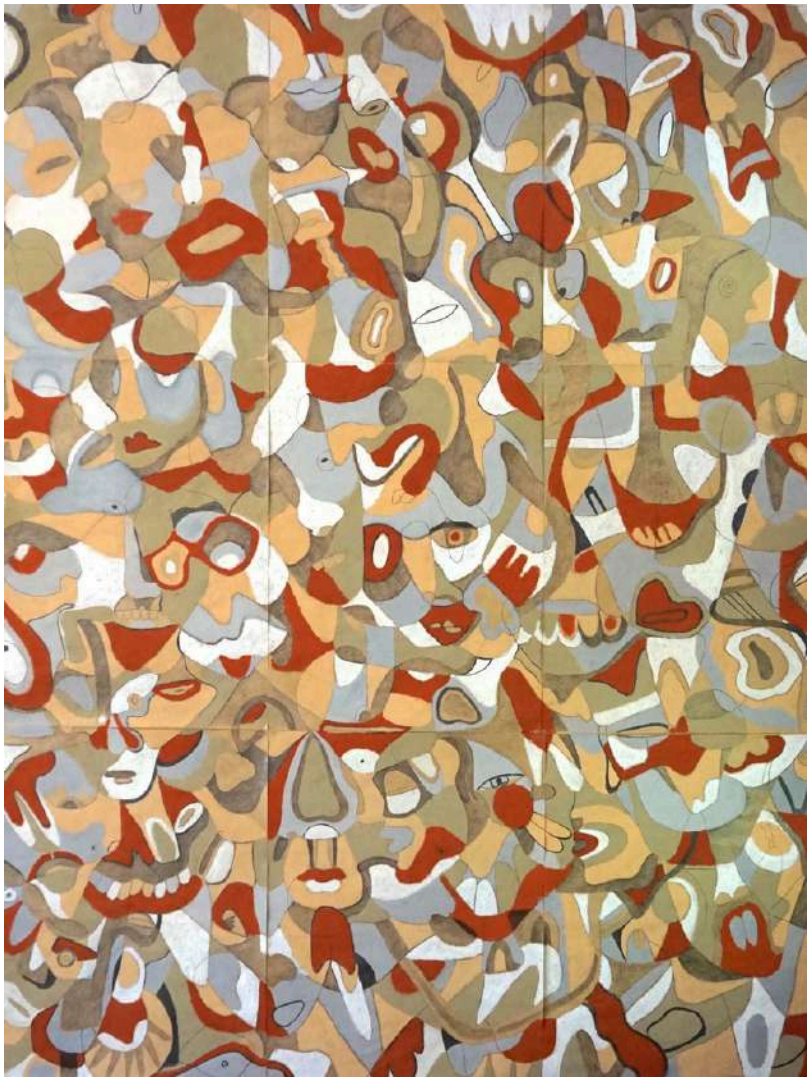

Esta obra utiliza una paleta dominada por tonos tierra, rojos y grises en una composición de formas y figuras abstractas. La técnica empleada las descompone en fragmentos que se superponen y entrelazan, creando una textura rica y una profundidad visual notable. El uso estratégico de colores cálidos y fríos juega con la percepción del espectador, mientras que la variación en la intensidad del color añade dinamismo a la pieza. La disposición de las formas y el equilibrio general de la composición demuestran un meticuloso manejo del espacio y de la interacción visual, creando un efecto de movimiento y conexión entre los elementos dispares.

TENDENCIAS ACTUALES EN EL DISEÑO DE INTERIORES

El diseño de interiores es una disciplina en constante evolución, influenciada por cambios culturales, avances tecnológicos y nuevas necesidades de estilo de vida. En los últimos años, hemos visto surgir tendencias que reflejan una mayor conciencia sobre la sostenibilidad, la funcionalidad y el bienestar. En este artículo, exploraremos algunas de las tendencias más destacadas en el diseño de interiores que están definiendo el panorama actual.

Sostenibilidad y Eco-Diseño

Materiales Reciclados y Naturales

La sostenibilidad se ha convertido en un aspecto crucial del diseño de interiores. Los diseñadores están utilizando cada vez más materiales reciclados y naturales, como madera recuperada, bambú, corcho y piedra. Estos materiales no solo reducen el impacto ambiental, sino que también aportan una estética orgánica y cálida a los espacios interiores.

Energía Eficiente y Diseño Pasivo

El diseño pasivo, que maximiza el uso de la luz natural y la ventilación para reducir el consumo de energía, está ganando popularidad. Esto incluye la orientación adecuada de las ventanas, el uso de tragaluces y la incorporación de plantas de interior que mejoran la calidad del aire. Los electrodomésticos y sistemas de iluminación eficientes también son una prioridad en los hogares sostenibles.

Minimalismo y Funcionalidad

Espacios Abiertos y Multifuncionales

El minimalismo sigue siendo una tendencia dominante en el diseño de interiores. Los espacios abiertos y multifuncionales que promueven la fluidez y la flexibilidad son muy apreciados. Este enfoque no solo crea una sensación de amplitud, sino que también permite que los espacios se adapten a diferentes necesidades y actividades.

Mobiliario Modular y Multifuncional

El mobiliario modular y multifuncional es clave para el diseño minimalista. Las piezas que pueden reconfigurarse o servir para múltiples propósitos, como sofás cama, mesas plegables y estanterías modulares, ayudan a maximizar el uso del espacio sin comprometer la estética.

Bienestar y Confort

Espacios de Relajación

La creación de espacios dedicados al bienestar y la relajación es una tendencia creciente. Las zonas de meditación, los rincones de lectura y los baños tipo spa están diseñados para proporcionar un escape del estrés cotidiano. El uso de colores suaves, materiales naturales y una iluminación adecuada son esenciales para crear un ambiente tranquilo y rejuvenecedor.

Ergonomía y Salud

El diseño ergonómico también es una prioridad, especialmente con el aumento del trabajo remoto. Las sillas de oficina ergonómicas, los escritorios ajustables en altura y los accesorios que promueven una buena postura están en alta demanda. La incorporación de elementos que mejoran la salud física y mental en el hogar es fundamental para el diseño contemporáneo.

Tecnología Integrada

Hogares Inteligentes

La tecnología inteligente está transformando el diseño de interiores. Los sistemas domóticos que controlan la iluminación, la temperatura, la seguridad y el entretenimiento a través de dispositivos móviles se están convirtiendo en la norma. Estas innovaciones no solo mejoran la comodidad y la eficiencia, sino que también permiten una personalización sin precedentes.

Realidad Aumentada y Virtual

La realidad aumentada (AR) y la realidad virtual (VR) están revolucionando la forma en que los diseñadores y propietarios planifican y visualizan los espacios. Estas tecnologías permiten experimentar con diferentes diseños y configuraciones antes de realizar cambios físicos, ahorrando tiempo y recursos.

Mezcla de Estilos

El estilo ecléctico, que combina elementos de diferentes épocas y culturas, está ganando popularidad. Esta tendencia permite a los propietarios expresar su individualidad y creatividad, creando espacios únicos y personalizados. La clave del estilo ecléctico es encontrar un equilibrio armonioso entre los diversos elementos para evitar el caos visual.

Arte y Artesanía

La incorporación de arte y artesanía en el diseño de interiores agrega carácter y autenticidad a los espacios. Las piezas hechas a mano, como cerámicas, textiles y muebles artesanales, aportan una sensación de exclusividad y conexión con la cultura local. Esta tendencia también apoya a los artesanos y promueve la sostenibilidad a través de productos de producción local.

María ZarLó

Ecos de Tradición en el Arte

POR ANTONIO SÁNCHEZ. DIRECTOR Y CURADOR DE 1819 ART GALLERY

En el telón vibrante de estas obras, cada pincelada conjura la solemnidad y el esplendor de la tauromaquia, transformando simples lienzos en escenarios de pasión y tradición. Los colores no solo pintan, sino que respiran vida en el arte; verde esmeralda, azul profundo, y púrpura regio danzan juntos en un ballet de luces y sombras, cada tono narrando historias de valentía y pasión, donde cada matiz es un susurro de la lucha ancestral entre el hombre y la bestia.

Los bordados en oro y plata, tejidos en el lienzo con la precisión de un maestro orfebre, capturan destellos de luz, creando un espejismo de movimiento que engaña al ojo y seduce el alma. Estos metales, más que adornos, son reliquias de valor y honor, símbolos del drama humano que se despliega bajo el sol inclemente de la arena.

La composición de cada cuadro es una coreografía meticulosa de contrastes dramáticos—el brillo metálico contra el abismo oscuro del lienzo, como estrellas en una noche sin luna. Figuras capturadas en gestos suspendidos, en un momento eterno de gloria y peligro, sus ropajes ondulantes narran la gracia y el gravitas de una cultura tejida en la contienda y el coraje.






María ZarLó

María ZarLó



Este arte, más que una visualización, es una invitación a sentir el pulso de un ritual antiguo, a escuchar el eco de los aplausos, a oler el miedo y el fervor que perfuman el aire. Cada obra es un poema visual dedicado a la dualidad de la vida: la belleza inherente en la lucha, la tragedia entrelazada con el triunfo.

Así, este conjunto de creaciones no solo honra la tauromaquia como espectáculo, sino que también se eleva como un monumento al espíritu humano, a su perpetua búsqueda de significado a través de la expresión del arte. En cada trazo, el espectador se enfrenta a la grandeza de la tradición y la profundidad de la introspección, invitado a contemplar no solo un espectáculo de valor, sino un espejo de la alma colectiva.



RELUET

Núria Companys Castro
www.reluet.com
@arte.reluet

EL LÁPIZ VALIENTE. Una fábula para atreverte a pensar diferente. Su protagonista vive en su pensamiento temeroso inconformista de esperanza.

Ahora cierra tus ojos y deja caer tus pensamientos.
Había una vez...
Un lápiz
Que tras ver su hogar acunado por las aguas de un pantano pensaba que no encajaba en este mundo.
Su mente andarina unos caballos grandes, negros, hermosos, rebeldes, incansables y tramposos pero muy útiles anhelaban que disfrutáramos del momento y no sólo permaneciéramos encima para no caer.
Pero no se daba permiso de observar pausadamente desde su refugió, el oro que yacía en su interior. Un Corazón del Redescubrir.
Sentía como si una manada de lobos hambrienta le hubiera desgarrado lentamente con su majestuosa caballería, la rabia. Las cicatrices se iban diluyendo. Pero no podían abandonar su cuerpo porque ahora vivían también en él. Bajo el susurro de la atenta mirada de la alma debilitando su emerger.
Atento y abierto a la merced de la vida, lecciones donde no existían ni existen los errores sólo el aprendizaje.
Un día, sus trazos añadieron más dimensión y color en su vida.
Acariciaba, pero aún no entendía el mensaje que su sapiente corazón le enviaba en cada una de las composiciones, sus reflexiones, sus pinceladas, la magia de los objetos no artísticos que escogía.
El agua era su presencia plena. Su identidad arropada por las aguas.
Se metamorfoseó en una luciérnaga.
Pequeño animalito que arrojaba destellos de luz. Cerró sus ojos abstrayéndose de la realidad. Avanzó hasta las majestuosas sábanas azules al compás del sublime balanceo de las olas. Planchando y suavizando sus pensamientos.
Arropado por la bella oscuridad. Su peculiar brillo le ayudó a ver las cosas con más claridad hasta hallar su fin.
Zumbando a las órdenes de su sabio e incansable corazón un precioso y codiciado zafiro azul.
PAZ emocional y mental. Abundancia, felicidad y sabiduría.
Descubrió el porqué y el para qué. La resiliencia su estímulo. La reinvención su motor. Y la valentía lo que sus ojos no podían ver.
ABRE LOS OJOS todo está bien.

EL IMPACTO DEL ARTE EN EL TURISMO

El arte y el turismo son dos fuerzas dinámicas que, cuando se combinan, pueden tener un impacto significativo en la economía, la cultura y la sociedad. Las ciudades y regiones que invierten en arte y cultura no solo enriquecen la vida de sus residentes, sino que también atraen a turistas de todo el mundo, generando ingresos y fomentando un intercambio cultural vibrante. En este artículo, exploraremos cómo el arte influye en el turismo, sus beneficios y los desafíos que enfrenta este sector.

El Arte como Atractivo Turístico

Museos y Galerías

Los museos y galerías de arte son destinos turísticos clave en muchas ciudades. Instituciones como el Louvre en París, el Museo del Prado en Madrid y el Museo de Arte Moderno en Nueva York atraen a millones de visitantes cada año. Estas instituciones no solo exhiben colecciones de arte de renombre mundial, sino que también organizan exposiciones temporales que atraen a aficionados al arte de todo el mundo.

Bienales y Festivales de Arte

Eventos como la Bienal de Venecia, Art Basel y Documenta en Kassel son imanes para los turistas interesados en el arte contemporáneo. Estas bienales y festivales no solo muestran lo mejor del arte moderno, sino que también transforman sus ciudades anfitrionas en centros culturales vibrantes. Los visitantes acuden no solo para ver el arte, sino también para participar en una variedad de actividades culturales, desde charlas y talleres hasta performances y conciertos.

Arte Público y Monumentos

El arte público, incluidas las esculturas, murales y monumentos, también juega un papel crucial en el turismo. Obras icónicas como la Estatua de la Libertad en Nueva York, el Cristo Redentor en Río de Janeiro y el mural "La Casa de los Espiritus" en Valparaíso se han convertido en símbolos de sus respectivas ciudades, atrayendo a millones de turistas. Estos monumentos no solo embellecen los espacios públicos, sino que también cuentan historias culturales y históricas significativas.

Beneficios del Turismo Artístico

Impacto Económico

El turismo artístico genera un impacto económico considerable. Los turistas que visitan destinos culturales gastan en entradas, alojamiento, transporte, restaurantes y tiendas locales. Además, la inversión en infraestructura cultural puede revitalizar áreas urbanas, atraer inversiones y crear empleos. Según la UNESCO, el turismo cultural representa alrededor del 40% del turismo internacional, destacando su importancia económica.

Enriquecimiento Cultural

El turismo artístico promueve el intercambio cultural y el entendimiento mutuo. Los visitantes tienen la oportunidad de experimentar y aprender sobre diferentes culturas a través del arte, lo que fomenta el respeto y la apreciación por la diversidad cultural. Además, el encuentro con otras culturas enriquece la propia experiencia artística y cultural de los turistas.

Revitalización Urbana

La inversión en arte y cultura puede revitalizar áreas urbanas degradadas. La creación de distritos culturales, la restauración de edificios históricos y la instalación de arte público pueden transformar barrios enteros, haciéndolos más atractivos para los residentes y turistas por igual. Un ejemplo destacado es el distrito de Wynwood en Miami, que ha pasado de ser un área industrial a un vibrante centro artístico gracias a sus murales y galerías.

Desafíos del Turismo Artístico

Sostenibilidad y Gestión de Turistas

Uno de los principales desafíos del turismo artístico es la sostenibilidad. El aumento del turismo puede llevar a la sobrecarga de destinos culturales, dañando las infraestructuras y alterando la vida local. Es crucial implementar estrategias de gestión de visitantes que minimicen el impacto negativo y aseguren la conservación del patrimonio cultural. Esto puede incluir la regulación del flujo de turistas, la inversión en infraestructura y la promoción de prácticas turísticas sostenibles.

Preservación del Patrimonio

La conservación del patrimonio cultural es otro desafío significativo. El aumento del turismo puede poner en riesgo los sitios históricos y las obras de arte debido al desgaste y la falta de mantenimiento adecuado. Las autoridades locales y las instituciones culturales deben trabajar juntas para garantizar la preservación y protección de estos valiosos recursos. Esto puede implicar la restauración periódica, la implementación de medidas de protección y la sensibilización de los turistas sobre la importancia del patrimonio.

FERNANDO LÁZARO

Mosaico de Luz y Vida

POR ANTONIO SÁNCHEZ. DIRECTOR Y CURADOR DE 1819 ART GALLERY

Las obras de Fernando Lázaro son un collage vibrante de humanidad, cada una revelando aspectos únicos del espíritu humano y el entorno en el que se encuentra. Estas fotografías, capturadas con una maestría que acentúa no solo los sujetos sino también los mundos en los que se mueven, parecen susurrar historias que trascienden las fronteras visibles, invitando al espectador a sumergirse en una reflexión más profunda sobre la vida y sus múltiples realidades.
La composición en estas imágenes es clave: cada fotografía es un estudio cuidadoso de espacio y perspectiva. Fernando juega magistralmente con el equilibrio y la tensión visual, desde la intimidad de un retrato hasta la amplitud de un paisaje urbano. Los colores, ya sean apagados y melancólicos o vibrantes y llenos de vida, no son solo un aspecto visual, sino que actúan como conductores de emoción, estableciendo el tono y el temperamento de las escenas capturadas.




FERNANDO LÁZARO

FERNANDO LÁZARO



El uso de la luz y la sombra también desempeña un papel crucial en la creación de la atmósfera. En algunas imágenes, la luz suave sugiere un sentimiento de calma o contemplación, mientras que en otras, sombras marcadas acentúan la profundidad y la textura, añadiendo dramatismo. Este juego de luz refleja la dualidad de la experiencia humana, oscilando entre la revelación y el misterio.

A través de estos momentos congelados en el tiempo, observamos un mosaico de emociones y narrativas: desde la soledad de un individuo en un andén envuelto en niebla hasta la camaradería compartida entre amigos en un día de ocio. Cada imagen es un microcosmos, un universo en sí mismo, cargado de significado y resonancia emocional.

MEGCA

MORE INFO



"La ventana" es una obra que destaca por su uso magistral de la luz y la sombra, técnica que infunde vida y textura al espacio representado. La composición muestra a una figura femenina de espaldas, centrada y enmarcada por una ventana que baña la habitación en luz natural. Los tonos fríos del interior contrastan con la luz cálida del exterior, creando una atmósfera visualmente rica y equilibrada.

La paleta de colores se mantiene en tonalidades suaves y apagadas, lo que enfatiza el tema de tranquilidad y aislamiento. La precisión en el detalle de la textura de las telas, desde la bata de la figura hasta las cortinas y la ropa de cama, es notable y añade una dimensión de realismo y tangibilidad a la obra.

Técnicamente, el uso de la perspectiva y la proporción en la composición dirige la atención del espectador hacia la figura, haciendo de esta el punto focal claro, mientras que la luz que entra define el espacio y tiempo dentro del cuadro.

LA INFLUENCIA DEL ARTE EGIPCIO

El arte egipcio es una de las manifestaciones culturales más antiguas y perdurables de la humanidad. Sus características distintivas, simbolismo profundo y técnicas avanzadas han dejado una huella indeleble en la historia del arte. En este artículo, exploraremos la influencia del arte egipcio desde su apogeo en el Antiguo Egipto hasta su impacto en el arte contemporáneo, analizando cómo sus principios y estética han perdurado a través de los siglos.

Características del Arte Egipcio

Simbolismo y Religión

El arte egipcio está profundamente arraigado en la religión y la cosmología. Los dioses, faraones y escenas de la vida después de la muerte son temas recurrentes. Las obras de arte egipcias están cargadas de simbolismo, donde cada color, gesto y objeto tiene un significado específico. Por ejemplo, el color verde simboliza la regeneración y la vida, mientras que el ankh representa la vida eterna.

Estilo y Técnica

Las figuras humanas en el arte egipcio se representan de manera estilizada y jerárquica. Los cuerpos se muestran con torsos de frente y cabezas y piernas de perfil, creando una forma única de representación que resalta la importancia de la claridad y la orden. Las proporciones jerárquicas, donde el tamaño de las figuras indica su importancia social o espiritual, son otro rasgo distintivo.

Materiales y Arquitectura

El arte egipcio abarca una amplia gama de materiales, incluyendo piedra, madera, metales preciosos y cerámica. La arquitectura monumental, como las pirámides, templos y tumbas, refleja no solo la habilidad técnica de los egipcios, sino también su obsesión con la inmortalidad y la divinidad. Los relieves y esculturas en estos edificios están diseñados para perdurar y comunicar mensajes eternos.

Influencia en la Antigüedad

Grecia y Roma

El arte egipcio tuvo una influencia significativa en las civilizaciones griega y romana. Los griegos, tras la conquista de Egipto por Alejandro Magno, adoptaron y adaptaron elementos del arte y la arquitectura egipcia. El templo de Isis en la isla de Delos es un ejemplo de esta fusión cultural. Los romanos, a su vez, importaron obeliscos y estatuas egipcias a Roma, y la estética egipcia influyó en el arte funerario romano.

Oriente Medio y África

Las civilizaciones vecinas, como las de Nubia y Mesopotamia, también absorbieron influencias del arte egipcio. En Nubia, los faraones kushitas adoptaron la construcción de pirámides y la iconografía egipcia. En Mesopotamia, el arte y la arquitectura reflejaban intercambios culturales con Egipto, evidentes en los sellos cilíndricos y las representaciones de deidades.

Renacimiento y Redescubrimiento

Egiptomanía en el Siglo XIX

El descubrimiento de la Piedra de Rosetta y las expediciones napoleónicas a Egipto a finales del siglo XVIII y principios del XIX desataron una fascinación mundial por el arte y la cultura egipcia, conocida como "Egiptomanía". Esta pasión por todo lo egipcio influyó en la moda, la arquitectura y las artes decorativas de Europa y América. Edificios como el Museo Egipcio de Berlín y el Cementerio de Highgate en Londres presentan elementos arquitectónicos egipcios.

Inspiración en el Art Deco

El movimiento Art Deco de principios del siglo XX se inspiró notablemente en el arte egipcio. La apertura de la tumba de Tutankamón en 1922 desencadenó una nueva ola de egiptomanía, visible en el diseño de joyas, muebles y edificios. Las formas geométricas, los motivos solares y los colores audaces del Art Deco reflejan la influencia estilística del arte egipcio.

Arte Contemporáneo y Cultura Popular

Arte Moderno

Artistas modernos como Pablo Picasso y Jean Cocteau se inspiraron en las formas y la simbología del arte egipcio. La simplicidad de las líneas y la fuerza expresiva de las representaciones egipcias resonaron con el espíritu de vanguardia de principios del siglo XX. Las obras de estos artistas muestran cómo el arte antiguo puede influir en la creatividad contemporánea de maneras innovadoras.

Cine y Literatura

El arte y la iconografía egipcia han tenido un impacto duradero en el cine y la literatura. Películas como "Cleopatra" y "The Mummy" utilizan la estética egipcia para crear mundos exóticos y misteriosos. En la literatura, escritores como Agatha Christie han incorporado temas y escenarios egipcios en sus obras, contribuyendo a la perdurable fascinación por esta antigua civilización.

DIEGO CÉSPEDES CABRERA

MORE INFO



Esta obra en blanco y negro, ejecutada con meticulosa atención al detalle, presenta una asombrosa composición de fauna salvaje en un entorno de naufragio. La riqueza en el trazo y la profunda expresividad de cada animal —desde el majestuoso águila desplegando sus alas hasta el león contemplativo y el hiena — reflejan un vibrante testimonio de supervivencia y coexistencia.

La técnica de dibujo, altamente detallada y precisa, resalta las texturas desde las plumas del águila hasta las fibras de la madera, creando un juego de luces y sombras que añade una intensidad dramática a la escena. El uso exclusivo de blanco y negro no solo enfatiza la forma y el movimiento, sino que también sugiere un tono melancólico y reflexivo.

ANTONIO SEGURA

MORE INFO



Esta obra destaca por su técnica de realismo suave, donde la luz y la sombra juegan un papel crucial en definir las formas relajadas de dos jóvenes. La paleta es predominantemente cálida, con tonos tierra que complementan el ambiente soleado representado. Las texturas visibles en el lienzo añaden una dimensión táctil a la pintura, mientras que la distribución equilibrada de las figuras sobre el banco ofrece una composición centrada y armoniosa. Detalles como las ropas de los personajes y sus accesorios son ejecutados con atención al detalle, reflejando la moda contemporánea y contribuyendo a la atmósfera general de la obra.

MANUEL CORTIZO

Entre Sueños y Siluetas. La Danza del Tiempo

POR ANTONIO SÁNCHEZ. DIRECTO Y CURADOR DE 1819 ART GALLERY

La colección Onirismo de Manuel Cortizo captura una sinfonía visual en la cual los elementos naturales y humanos bailan bajo el bastón del tiempo y la luz. Cada pieza se convierte en un verso de una poesía más amplia, resonando con el alma que busca entender la inmensidad y la intimidad del cosmos y de la condición humana. Es un diálogo entre el cielo y el agua, entre el hierro y el aire, narrado en el lenguaje universal de los colores y las formas.

En esta narrativa visual, la luz juega el papel del narrador—cambiante, etéreo, y siempre presente. Nos guía a través de escenarios donde la mano del hombre ha dejado su huella, y luego suavemente, nos lleva hacia la vastedad donde solo el viento y las olas han conversado. Es una luz que no solo ilumina sino que también transforma; lo que una vez fue cotidiano ahora se bautiza en lo sublime, lo abandonado se convierte en un santuario de reflexión y memoria.

Los tonos que dominan esta colección—desde los azules profundos hasta los naranjas ardientes—son los mismos que se encuentran en los sueños del poeta o en los recuerdos del viajero solitario. Cada tono es un acorde en la melodía de este relato visual, evocando emociones que fluyen desde la serenidad melancólica hasta la exaltación luminosa.




MANUEL CORTIZO

MANUEL CORTIZO



El agua, en sus múltiples roles, actúa como el espejo y el misterio; es la superficie que refleja y el abismo que guarda secretos. La interacción de las embarcaciones—silenciosas y casi espectrales—con este espejo líquido sugiere una danza entre la creación y el olvido, un ballet de formas que flotan entre ser y no ser.

Esta colección es, en su esencia, un viaje a través de la quietud y la tempestad, un recorrido por paisajes que son tanto internos como externos. Es un invitación a pausar, a respirar, y a sumergirse en la belleza efímera que nos rodea y nos compone. En estas obras, la naturaleza y la humanidad se encuentran no solo para coexistir sino para contar una historia que es más antigua que cualquiera de sus creadores, una historia escrita en el lenguaje del horizonte y el crepúsculo.

ANUARIO
1819 ART GALLERY

Special Summer Edition
21 de Junio



¿ERES ARTISTA?

CLICK HERE

LA ANATOMÍA EN EL ARTE

La representación del cuerpo humano ha sido una constante en el arte a lo largo de la historia. La anatomía, el estudio de la estructura del cuerpo, ha jugado un papel crucial en esta representación, permitiendo a los artistas capturar la forma y el movimiento con precisión y realismo. Este artículo explora la evolución del estudio anatómico en el arte, desde sus inicios en la antigüedad hasta su impacto en el arte contemporáneo.

Orígenes del Estudio Anatómico

Egipto y Grecia

En el antiguo Egipto, las representaciones del cuerpo humano eran estilizadas y simbólicas, con poco énfasis en la precisión anatómica. Los artistas egipcios se centraban más en la representación jerárquica y simbólica que en la exactitud biológica.

En cambio, la antigua Grecia marcó un punto de inflexión con artistas como Policleto y escultores como Fidias, quienes buscaban representar el cuerpo humano de manera más realista. Policleto escribió el "Canon", un tratado sobre proporciones ideales del cuerpo humano, y su obra "Doríforo" (Portador de lanza) es un ejemplo temprano del uso avanzado de la anatomía en el arte.

Roma y el Renacimiento

Los romanos heredaron y perfeccionaron el conocimiento griego, desarrollando técnicas avanzadas en escultura y retrato. Sin embargo, fue durante el Renacimiento cuando el estudio anatómico se convirtió en una disciplina científica en el arte. Artistas como Leonardo da Vinci y Miguel Ángel llevaron el estudio de la anatomía a nuevas alturas.

Leonardo da Vinci realizó disecciones y estudios detallados del cuerpo humano, documentando sus hallazgos en dibujos que combinaban arte y ciencia. Sus cuadernos muestran un profundo entendimiento de la musculatura, el esqueleto y los órganos internos. Miguel Ángel, conocido por su dominio de la anatomía, utilizó este conocimiento para crear obras maestras como "David" y "La creación de Adán", que demuestran un conocimiento excepcional del cuerpo humano.

El Estudio Anatómico en la Modernidad

Siglos XVII y XVIII

Durante los siglos XVII y XVIII, el estudio de la anatomía continuó evolucionando con artistas como Rembrandt y Rubens. Rembrandt, en sus pinturas como "La lección de anatomía del Dr. Nicolaes Tulp", representó disecciones médicas con gran detalle, subrayando la conexión entre el arte y la ciencia.

Peter Paul Rubens, conocido por sus representaciones dinámicas y exuberantes del cuerpo humano, también estudió la anatomía intensamente, produciendo dibujos detallados que informaron su trabajo en pintura y escultura.

Siglo XIX

En el siglo XIX, la academia de arte europea formalizó el estudio de la anatomía como parte esencial de la formación artística. Artistas como Jean-Auguste-Dominique Ingres y Édouard Manet estudiaron rigurosamente la anatomía para mejorar sus habilidades de dibujo y pintura. La escultura y la pintura académica de este período se caracterizan por un realismo detallado y una precisión anatómica meticulosa.

Anatomía y Arte Contemporáneo

Siglo XX

El siglo XX vio una diversificación en la representación del cuerpo humano, influenciada por movimientos como el expresionismo, el cubismo y el surrealismo. Aunque algunos artistas como Pablo Picasso y Salvador Dalí distorsionaron la forma humana para expresar ideas abstractas y emocionales, otros, como Lucian Freud, continuaron explorando el cuerpo con una precisión casi científica.

Arte Digital y Nuevas Tecnologías

En la era contemporánea, el estudio anatómico se ha beneficiado de nuevas tecnologías. El arte digital y la realidad virtual permiten a los artistas explorar el cuerpo humano de maneras innovadoras. Programas como ZBrush y Blender facilitan la creación de modelos anatómicos detallados, utilizados tanto en la educación médica como en la producción artística.

Ejemplos Contemporáneos

Artistas contemporáneos como Damien Hirst y Jenny Saville han explorado el cuerpo humano con un enfoque en la anatomía. Hirst, en su obra "Hymn", crea una escultura monumental basada en un modelo anatómico de juguete, destacando la fascinación por la estructura interna del cuerpo. Jenny Saville, conocida por sus grandes lienzos de figuras humanas, investiga la carne y la forma de una manera que desafía las nociones tradicionales de belleza y proporción.

La Importancia de la Anatomía en el Arte

Precisión y Realismo

El conocimiento anatómico permite a los artistas representar el cuerpo humano con precisión y realismo. Esta habilidad es crucial para transmitir la verosimilitud y la emoción en el arte figurativo. La comprensión de cómo se conectan los huesos, cómo se mueven los músculos y cómo se distribuye el peso del cuerpo proporciona una base sólida para la creación de obras realistas.

Expresión y Abstracción

Incluso en estilos más abstractos, el conocimiento de la anatomía puede informar la distorsión y la manipulación del cuerpo humano. Los artistas que entienden la estructura subyacente del cuerpo pueden jugar con formas y proporciones de manera que sean creíbles y evocadoras, incluso cuando se alejan de la representación realista.

Educación y Formación

El estudio anatómico sigue siendo una parte esencial de la educación artística. Escuelas y academias de arte en todo el mundo incluyen cursos de anatomía en sus currículos, reconociendo su importancia para el desarrollo de habilidades fundamentales de dibujo y escultura.

¿ERES ARTISTA?

1819 ART GALLERY

ESTRATEGIA DE MARKETING Y CURADURÍA PERSONALIZADA



La solución mas completa del mercado.
Más de 1600 artistas han depositado su confianza en nosotros.

MAS INFORMACIÓN

LA DANZA CONTEMPORÁNEA Y SUS RAÍCES

La danza contemporánea es un género de danza expresiva que combina elementos de varios estilos de danza, incluyendo el ballet, la danza moderna y el jazz. Este estilo se caracteriza por su versatilidad, innovación y la capacidad de comunicar ideas y emociones complejas. En este artículo, exploraremos las raíces de la danza contemporánea, su evolución y su impacto en el mundo de la danza y la cultura en general.

Raíces de la Danza Contemporánea

Ballet Clásico

El ballet clásico es una de las raíces más significativas de la danza contemporánea. Con su énfasis en la técnica, la precisión y la forma, el ballet ha proporcionado una base sólida sobre la cual se han construido muchos otros estilos de danza. Elementos como la postura, el alineamiento y el vocabulario técnico del ballet siguen siendo fundamentales en la formación de bailarines contemporáneos.

Danza Moderna

La danza moderna surgió a finales del siglo XIX y principios del siglo XX como una reacción contra las restricciones del ballet clásico. Pioneros como Isadora Duncan, Martha Graham y Merce Cunningham buscaron formas de expresión más libres y personales. La danza moderna se caracteriza por movimientos más naturales y fluidos, el uso del peso corporal y la conexión con el suelo. Estos principios han influido profundamente en la danza contemporánea.

Isadora Duncan

Isadora Duncan es conocida por su estilo libre y natural, que rompió con las estrictas normas del ballet clásico. Inspirada en las formas naturales y las antiguas danzas griegas, Duncan abogó por una danza que expresara emociones y la belleza del movimiento libre.

Martha Graham

Martha Graham desarrolló una técnica que enfatizaba la contracción y la liberación del cuerpo, así como la conexión emocional y psicológica del bailarín con el movimiento. Su enfoque en la narración a través de la danza y la exploración de temas humanos profundos dejó una marca indeleble en la danza contemporánea.

Merce Cunningham

Merce Cunningham revolucionó la danza moderna al introducir la idea de que el movimiento puede existir por sí mismo, independiente de la música o la narración. Su colaboración con artistas visuales y músicos, como John Cage, amplió las posibilidades creativas de la danza.

Jazz y Danza Social

La danza jazz y las danzas sociales también han influido en la danza contemporánea. Estos estilos aportan una energía rítmica, una conexión con la música popular y una cualidad de improvisación que se han integrado en el vocabulario de la danza contemporánea. Coreógrafos como Bob Fosse y Alvin Ailey han contribuido a esta fusión, aportando técnicas y estilos que enriquecen la expresión contemporánea.

Evolución de la Danza Contemporánea

Décadas de 1960 y 1970

Durante las décadas de 1960 y 1970, la danza contemporánea comenzó a consolidarse como un género independiente. Coreógrafos como Pina Bausch y Twyla Tharp exploraron nuevas formas de movimiento y estructura, combinando elementos de la danza moderna con otros estilos y disciplinas artísticas.

Pina Bausch

Pina Bausch es conocida por su enfoque teatral y emocional en la danza. Su Tanztheater (teatro-danza) combina elementos de la danza, el teatro, la música y las artes visuales, creando obras que exploran la condición humana con una intensidad emocional única.

Twyla Tharp

Twyla Tharp es famosa por su capacidad para mezclar diversos estilos de danza, desde el ballet clásico hasta el jazz y el rock and roll. Su enfoque innovador y su habilidad para crear obras accesibles y técnicamente desafiantes han tenido un impacto duradero en la danza contemporánea.

Décadas de 1980 y 1990

En las décadas de 1980 y 1990, la danza contemporánea continuó expandiéndose y diversificándose. Coreógrafos como William Forsythe y Ohad Naharin introdujeron nuevas técnicas y enfoques, desafiando las convenciones tradicionales y explorando la relación entre el cuerpo y el espacio.

William Forsythe

William Forsythe es conocido por su trabajo con el Ballet de Frankfurt y su enfoque innovador hacia la técnica del ballet. Su obra explora la descomposición y la reconstrucción del movimiento clásico, creando un vocabulario coreográfico único que ha influido en numerosos bailarines y coreógrafos contemporáneos.

Ohad Naharin

Ohad Naharin, director artístico de la compañía Batsheva Dance Company, desarrolló la técnica de "Gaga", un enfoque de movimiento que enfatiza la sensibilidad, la libertad y la conexión con el cuerpo. Gaga ha tenido un impacto significativo en la danza contemporánea, proporcionando a los bailarines herramientas para explorar nuevas formas de expresión.

Impacto y Significado en la Actualidad

Innovación y Experimentación

La danza contemporánea sigue siendo un campo de innovación y experimentación constante. Los coreógrafos contemporáneos exploran nuevas tecnologías, colaboraciones interdisciplinarias y temas sociales y políticos, ampliando continuamente las fronteras de lo que puede ser la danza.

Diversidad y Inclusión

El género contemporáneo es notable por su apertura a diversas culturas, técnicas y cuerpos. La danza contemporánea celebra la individualidad y la diversidad, proporcionando un espacio donde se valoran múltiples perspectivas y experiencias.

Conexión con el Público

La danza contemporánea tiene una fuerte capacidad para conectar con el público a nivel emocional e intelectual. A través de su enfoque en la expresión personal y la exploración de temas universales, la danza contemporánea puede resonar profundamente con las audiencias, ofreciendo una experiencia artística rica y transformadora.

RAFAEL L. BARDAJÍ

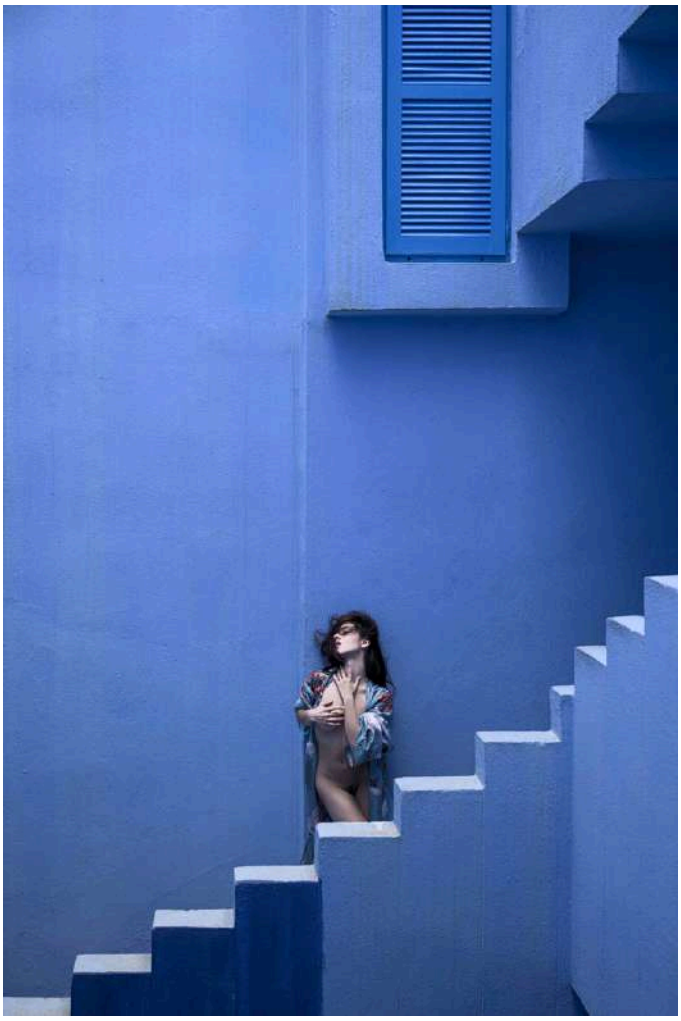

Esta fotografía, titulada "Pasión en Azul", encapsula una poesía visual a través de su empleo audaz del color y la forma. La saturación intensa del azul crea un telón de fondo uniforme y vibrante que no solo define el espacio, sino que también sirve como un reflejo emocional, evocando una sensación de introspección y serenidad. El contraste entre las escaleras geométricas y la suavidad de la figura humana añade una dimensión de tensión visual que captura la atención del espectador.

La pose de la figura, capturada en un momento de éxtasis o liberación, junto con el viento en su cabello y la delicadeza de su atuendo, sugiere una narrativa de liberación o contemplación profunda. Esta imagen no solo destaca por su estética, sino también por cómo los elementos visuales —la rigidez de las líneas arquitectónicas y la fluidez del sujeto— trabajan juntos para crear un equilibrio armonioso y una atmósfera de contemplación aislada.

EL PAPEL DEL ARTE EN LA MEMORIA HISTÓRICA

El arte ha sido, a lo largo de la historia, una herramienta fundamental para preservar y transmitir la memoria colectiva de los pueblos. A través de diversas formas y medios, el arte tiene la capacidad de capturar momentos cruciales, expresar emociones y reflexionar sobre eventos significativos. Este artículo explora el papel del arte en la memoria histórica, destacando cómo contribuye a la construcción y conservación del pasado, y su impacto en la conciencia colectiva.

El Arte como Testimonio Histórico

Documentación Visual

Desde las pinturas rupestres hasta la fotografía contemporánea, el arte ha servido como una forma de documentación visual de eventos históricos. Las obras de arte pueden capturar detalles que los textos históricos a menudo pasan por alto, ofreciendo una perspectiva más rica y emocional del pasado. Por ejemplo, las pinturas de Francisco de Goya, como "Los fusilamientos del 3 de mayo de 1808", ofrecen una visión visceral de los horrores de la guerra.

Crónica y Narrativa

El arte también puede funcionar como una crónica visual, narrando historias de generaciones pasadas. Los frescos renacentistas, las esculturas monumentales y las crónicas pictóricas, como el "Códice Florentino", son ejemplos de cómo el arte ha documentado la vida cotidiana, las guerras, los rituales y otros aspectos importantes de las civilizaciones.

El Arte y la Construcción de Identidad

Identidad Nacional y Cultural

El arte juega un papel crucial en la construcción y afirmación de la identidad nacional y cultural. Monumentos, estatuas y murales celebran figuras históricas y eventos que forman parte del patrimonio cultural de una nación. La Estatua de la Libertad en Estados Unidos o la Torre Eiffel en Francia son símbolos poderosos que encapsulan aspectos importantes de la identidad nacional.

Memoria Colectiva

El arte también contribuye a la memoria colectiva al crear espacios de reflexión y conmemoración. Los memoriales y monumentos conmemorativos, como el Monumento del Holocausto en Berlín o el Memorial del 11-S en Nueva York, sirven como recordatorios tangibles de eventos traumáticos, ayudando a las sociedades a procesar y recordar su pasado.

El Arte como Catalizador de la Reflexión Crítica

Crítica y Protesta

El arte tiene el poder de cuestionar y criticar narrativas oficiales y hegemonías. A través de la sátira, la parodia y la denuncia, los artistas pueden ofrecer una visión crítica de los eventos históricos y sus interpretaciones. Obras como "Guernica" de Pablo Picasso no solo documentan la devastación de la guerra, sino que también actúan como poderosas declaraciones contra la violencia y la opresión.

Revisión y Reinterpretación

El arte permite la revisión y reinterpretación del pasado, ofreciendo nuevas perspectivas y voces que han sido marginadas o silenciadas. Artistas contemporáneos a menudo reexaminan la historia desde ángulos frescos, como Kara Walker, cuya obra explora la historia de la esclavitud y el racismo en Estados Unidos a través de impactantes instalaciones y siluetas.

El Arte en el Proceso de Sanación y Reconciliación

Catarsis y Sanación

El arte puede desempeñar un papel terapéutico en la sanación de traumas colectivos. Proyectos artísticos comunitarios, talleres y exposiciones pueden ayudar a las personas y comunidades a expresar su dolor, procesar su trauma y encontrar un sentido de cierre. Los murales en Belfast, Irlanda del Norte, reflejan el conflicto y la reconciliación en una sociedad marcada por décadas de violencia sectaria.

Reconciliación y Diálogo

En contextos de post-conflicto, el arte puede fomentar la reconciliación y el diálogo. Iniciativas como el "Proyecto de Arte para la Paz" en Ruanda utilizan el arte para reunir a sobrevivientes del genocidio y fomentar la comprensión y el perdón entre antiguos enemigos. Estas iniciativas muestran cómo el arte puede ser una herramienta poderosa para la construcción de la paz.

Desafíos y Controversias

Interpretación y Representación

El papel del arte en la memoria histórica no está exento de desafíos. Las interpretaciones artísticas de eventos históricos pueden ser controvertidas y debatidas, ya que diferentes grupos pueden tener perspectivas divergentes sobre el pasado. Las obras de arte que abordan temas sensibles o traumáticos pueden provocar reacciones intensas y debates sobre la representación adecuada y el respeto a las víctimas.

ESTELA GARCÍA



La fotografía destila un muro bañado en luz amarilla suave, interrumpido por la sombra nítida de un edificio adyacente. El muro, de un uniforme color ocre a la derecha y sombrío a la izquierda, es minimalista y evocador, con apenas dos ventanas que añaden detalle y escala. La captura de la textura y el juego de luz y sombra le otorgan a la imagen una calidad contemplativa, invitando a una pausa para apreciar la simplicidad y el equilibrio de la composición

EV THOUGHTS



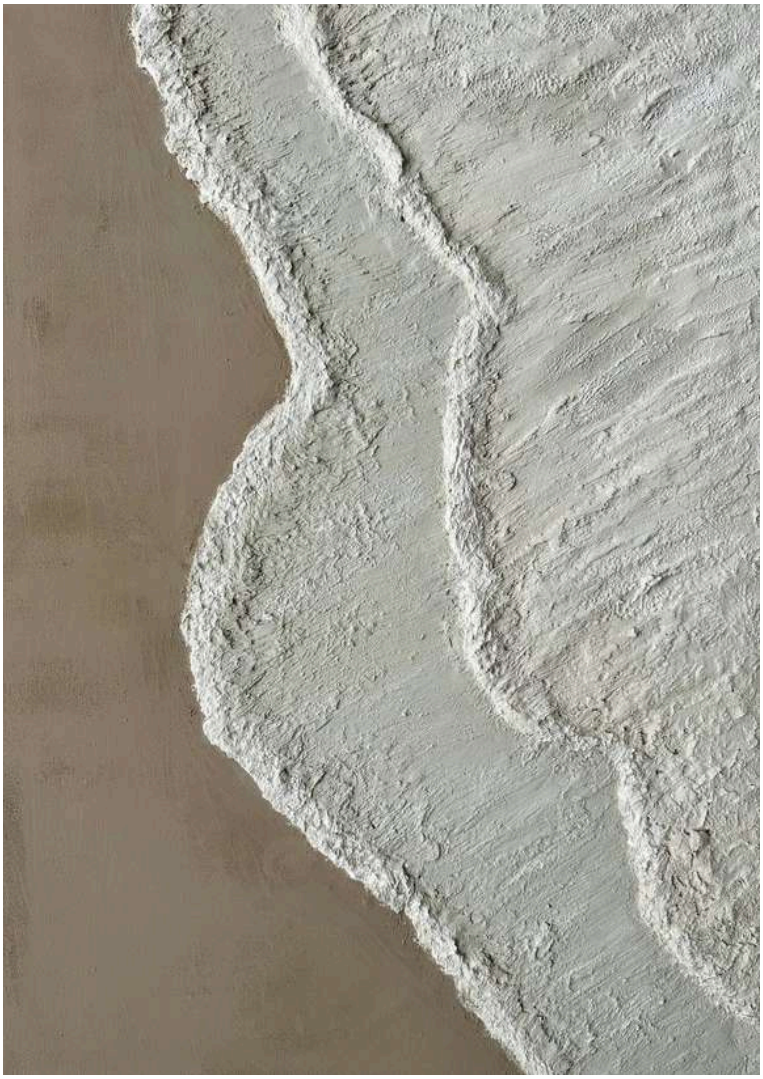

La composición divide el plano en dos áreas principales con texturas contrastantes: una región rugosa y tridimensional que parece extenderse vigorosamente hacia el observador y un fondo liso y sereno. La paleta de colores se restringe a tonos neutros, lo que enfatiza la pureza de la forma y la textura en lugar de la vibración del color.

La técnica empleada aquí puede remontarse a las prácticas del arte moderno, donde materiales y texturas juegan roles protagónicos en la expresión artística, similar a las experimentaciones de artistas como Alberto Burri o Jean Dubuffet. El uso deliberado de la textura no solo refuerza la presencia física de la obra, sino que también invoca una sensación de crudo naturalismo y elementalismo, haciendo eco de las fuerzas brutales y las formaciones que observamos en la naturaleza.

EL AUGE DE LA REALIDAD VIRTUAL EN LAS ARTES

La realidad virtual (RV) está revolucionando el mundo de las artes, ofreciendo nuevas formas de creación, exhibición y experiencia artística. Desde la pintura y la escultura hasta las performances y las instalaciones interactivas, la RV está ampliando los límites de lo posible en el ámbito artístico. En este artículo, exploraremos cómo la realidad virtual está impactando las artes, sus aplicaciones más innovadoras y el potencial futuro de esta tecnología en la creación artística.

La Realidad Virtual: Una Breve Introducción

Definición y Funcionalidad

La realidad virtual es una tecnología que permite crear entornos tridimensionales interactivos generados por ordenador, que los usuarios pueden explorar y manipular mediante dispositivos como cascos de RV, guantes hápticos y controladores de movimiento. Esta inmersión sensorial permite una experiencia de presencia, donde los usuarios sienten que están "dentro" del entorno virtual.

Evolución Tecnológica

La RV ha evolucionado significativamente desde sus inicios en la década de 1960. Con avances en el hardware y el software, la calidad y accesibilidad de las experiencias de RV han mejorado drásticamente, haciendo posible su aplicación en diversos campos, incluida las artes.

Aplicaciones de la Realidad Virtual en las Artes

Creación Artística

Pintura y Escultura Digital

Herramientas de RV como Tilt Brush de Google y Medium de Oculus permiten a los artistas pintar y esculpir en un espacio tridimensional virtual. Estas aplicaciones ofrecen una libertad creativa sin precedentes, permitiendo la creación de obras que desafían las limitaciones físicas de los medios tradicionales. Los artistas pueden experimentar con formas, colores y texturas de manera interactiva e intuitiva.

Diseño y Prototipado

En el diseño y la arquitectura, la RV permite a los creadores visualizar y modificar sus obras en un entorno tridimensional antes de construirlas físicamente. Esto no solo mejora la precisión y la eficiencia, sino que también abre nuevas posibilidades para la experimentación y la innovación en el diseño.

Exhibición y Experiencia del Arte

Museos Virtuales

Los museos y galerías están utilizando la RV para crear exposiciones virtuales que permiten a los visitantes explorar colecciones de arte desde cualquier lugar del mundo. Estos museos virtuales no solo democratizan el acceso al arte, sino que también ofrecen experiencias inmersivas que pueden superar las limitaciones de los espacios físicos.

Instalaciones Interactivas

La RV está transformando las instalaciones artísticas al añadir una capa de interactividad y participación del espectador. Los artistas pueden crear entornos virtuales donde los visitantes interactúan con la obra de arte, influyendo en su desarrollo y experimentando la creación de manera personalizada. Ejemplos destacados incluyen las obras de artistas como Olafur Eliasson y su exploración de la percepción y la realidad en entornos virtuales.

Performances y Teatro

Teatro Virtual

La RV está llevando el teatro a nuevas dimensiones, permitiendo la creación de experiencias teatrales inmersivas donde el público puede interactuar con los personajes y el entorno. Esto transforma la dinámica tradicional del espectador pasivo, convirtiéndolo en un participante activo en la narrativa.

Danza y Coreografía

Coreógrafos y bailarines están utilizando la RV para explorar nuevas formas de movimiento y espacio. Proyectos como "Tree of Codes" de Wayne McGregor combinan danza, arte visual y RV para crear performances que desafían las fronteras entre lo real y lo virtual.

Beneficios y Oportunidades

Expansión de la Creatividad

La RV ofrece a los artistas herramientas y medios completamente nuevos para explorar su creatividad. La capacidad de crear y experimentar en un entorno tridimensional sin restricciones físicas abre posibilidades infinitas para la innovación artística.

Accesibilidad y Democratización del Arte

La RV tiene el potencial de hacer el arte más accesible a una audiencia global. Las exposiciones y experiencias artísticas virtuales permiten que personas de todo el mundo, independientemente de su ubicación geográfica o capacidad física, disfruten y participen en el arte.

Educación y Formación

En el ámbito educativo, la RV puede transformar la enseñanza de las artes visuales y escénicas. Los estudiantes pueden aprender y practicar técnicas artísticas en entornos virtuales, recibiendo feedback en tiempo real y experimentando con diferentes estilos y métodos sin necesidad de materiales físicos.

Desafíos y Consideraciones

Costo y Accesibilidad Tecnológica

Aunque la tecnología de RV se está volviendo más accesible, todavía existen barreras de costo y disponibilidad que pueden limitar su adopción en el mundo del arte. Es crucial desarrollar soluciones asequibles y accesibles para que más artistas y audiencias puedan beneficiarse de esta tecnología.

Curva de Aprendizaje

La adopción de la RV requiere que los artistas aprendan nuevas habilidades técnicas y se adapten a nuevas formas de trabajo. Esto puede ser un desafío para aquellos acostumbrados a los métodos tradicionales de creación artística. Programas de formación y recursos educativos serán esenciales para facilitar esta transición.

Preservación y Autenticidad

La preservación de obras de arte digitales y virtuales plantea nuevos desafíos en términos de conservación y autenticidad. A medida que las obras de arte se crean y exhiben en entornos virtuales, será necesario desarrollar nuevas estrategias y estándares para garantizar su longevidad y la integridad de las experiencias artísticas.

GUSTAVO BRUNO CORTÉS

MORE INFO



El uso expresivo de los colores, con tonos vivos de rojo y naranja en el casco que contrastan con el vasto azul celeste, evoca un sentimiento de nostalgia y majestuosidad decadente. La textura de la pintura, aplicada con pinceladas visibles y enérgicas, añade una sensación de movimiento y dramatismo, como si el barco aún luchara contra su destino inevitable.
La inclinación del mástil y la perspectiva desde abajo hacia arriba intensifican la emoción del espectáculo, sugiriendo una última reverencia antes de sucumbir a la fuerza del mar.

JEROEL ELBITAR

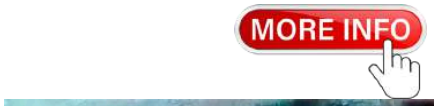

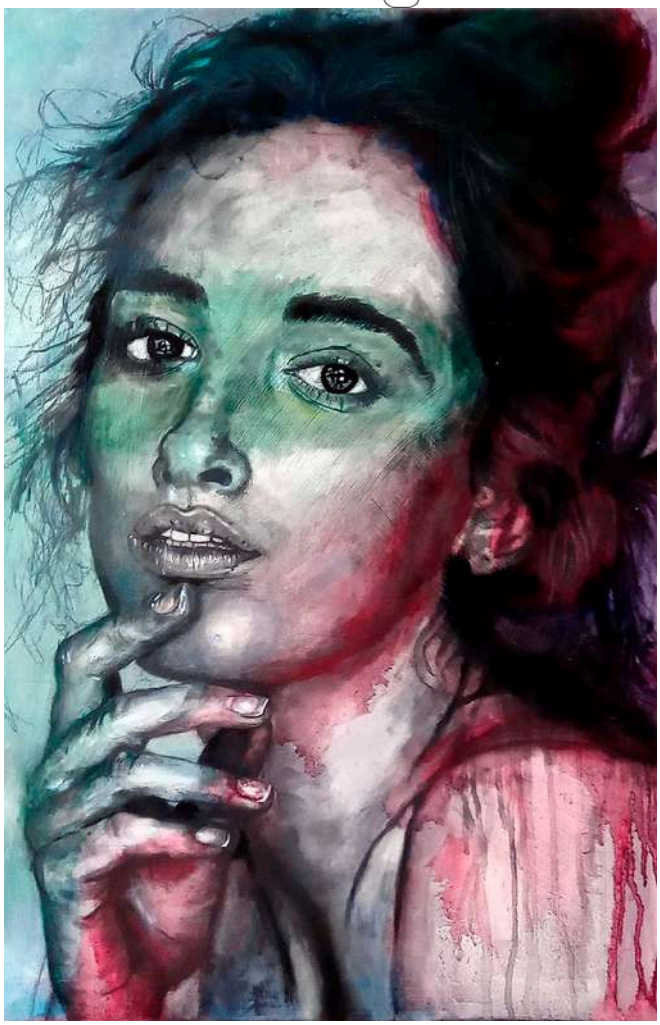

Esta obra cautivadora utiliza un enfoque expresionista para explorar la profunda conexión entre la emoción humana y el uso audaz del color. Los tonos fríos de verde y azul se mezclan con rojos apasionados y toques de blanco, creando un contraste que no solo realza las características faciales de la modelo, sino que también subraya su estado emocional fluctuante.

La técnica de pincelada suelta y la textura visible en la obra añaden una capa de intensidad y dinamismo, evocando un sentimiento de urgencia y cruda emotividad. La mirada directa y pensativa de la modelo, combinada con su gesto de sostener su rostro, sugiere una introspección profunda, tal vez un momento de duda o revelación.

Visualmente, la composición juega con la dualidad entre calma y tormento, donde la dispersión de colores vivos contra los tonos más sombríos crea una atmósfera de conflicto interno y belleza melancólica.

MAMEN ARNÁIZ



Esta imagen capta la etérea belleza de un ramillete de flores, cuya disposición eleva su simplicidad a una expresión artística. Los colores de los pétalos, que transitan del blanco puro al naranja ardiente, encarnan la transición de las estaciones, de la frescura de la primavera al resplandor del otoño. Este juego cromático contrasta bellamente con el fondo azul turquesa, proporcionando una profundidad que realza cada flor individualmente.

La composición es deliberada, las flores se yerguen con gracia y parece que cada una busca su propio espacio bajo el sol, simbolizando crecimiento y la lucha individual dentro de una comunidad unida. La ligera inclinación de los tallos sugiere movimiento, como si un suave viento las meciera, lo que añade un elemento dinámico a la estática captura.



ARI XEN

NEW YORK - PARÍS - MADRID

EXCLUSIVE AGENT. 1819 ART GALLERY

MARTA ESCAÑO

MORE INFO

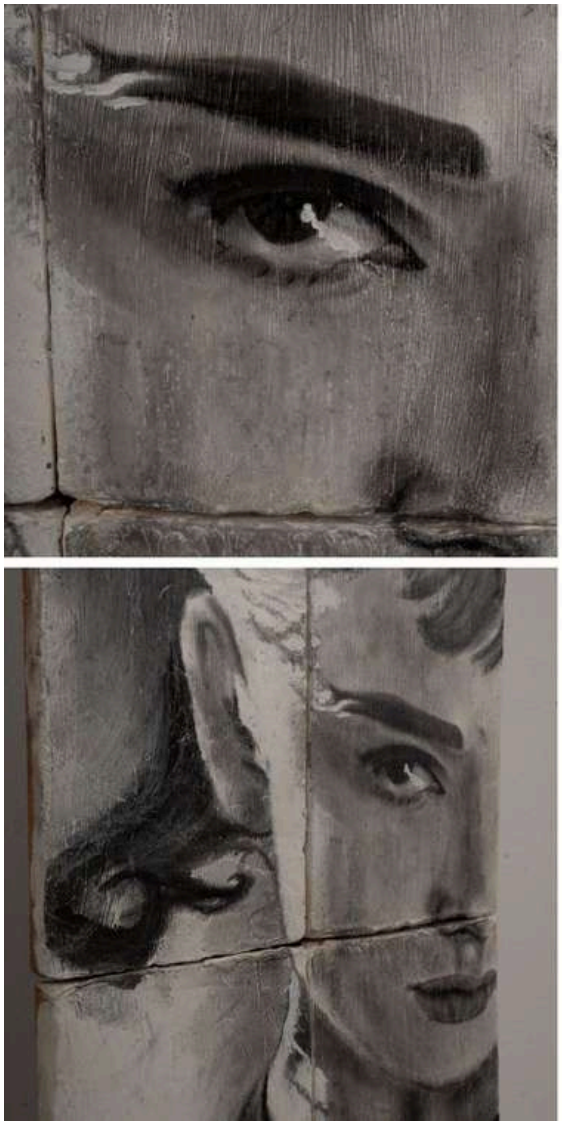



Esta obra, representando a una figura icónica en bloques, lleva el retrato a un nivel emocionalmente resonante y conceptualmente innovador. Cada uno añade una textura única, con grietas y desgaste que sugieren las batallas del tiempo y los desafíos de la vida. El uso del blanco y negro enfatiza los contrastes, no solo en la paleta, sino en la percepción misma de la fama y la fragilidad humana.

El rostro, segmentado pero reconocible, interpela al espectador con una mirada penetrante que, a pesar de las líneas que dividen el lienzo, parece buscar una conexión intacta. La elección de fragmentar la imagen potencia el impacto visual y simbólico de la obra, sugiriendo cómo nuestras percepciones de las figuras públicas son a menudo incompletas y reconstruidas por fragmentos de información.

ARI XEN



NEW YORK - PARÍS - MADRID

EXCLUSIVE AGENT. 1819 ART GALLERY

CLICK HERE

SOLICITAR MAS INFORMACIÓN

PATRICIA GLAUSER

MORE INFO

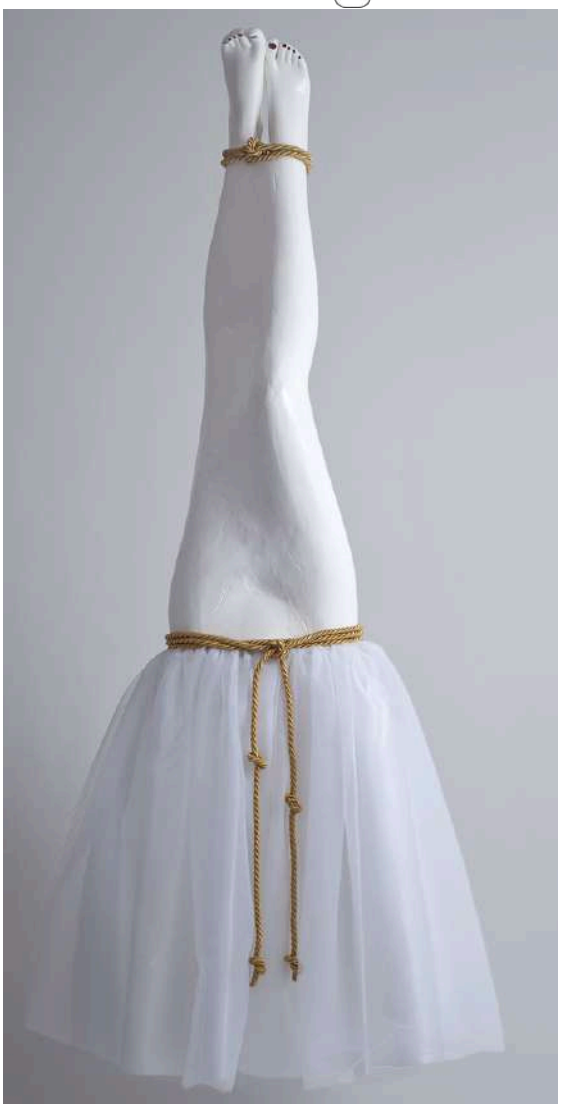

La escultura "Gravedad" presenta una imagen inquietante y poética de extremidades invertidas, donde los pies delicadamente posicionados hacia el cielo sugieren una narrativa de inversión y desafío a la norma. La textura prístina y lisa del material blanco, posiblemente mármol o una resina pulida, contrasta fuertemente con las cuerdas doradas que atan los tobillos y la cintura, añadiendo un elemento de contención que juega con las nociones de libertad y restricción.

El uso de una falda blanca translúcida suaviza la rigidez de las cuerdas, introduciendo un diálogo entre lo etéreo y lo corpóreo, lo suave y lo duro, lo libre y lo atado. La paleta de colores, centrada en los blancos puros y los dorados brillantes, refuerza un tema de dualidad y contradicción.



ART SY

1819
ART GALLERY



TARIFAS DE PUBLICIDAD

1819 ART MAGAZINE



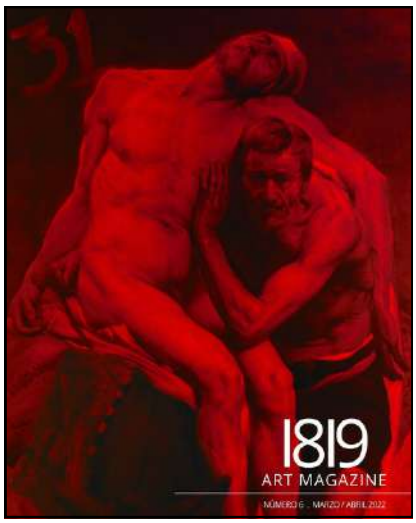









1 Página de publicidad: 150 €
Doble página: 250 €
Publi reportaje (4 páginas): 350 €

Impuestos incluidos.

IMPORTANTE: Nuestro équipo debe autorizar el contenido del cada publicación



www.1819.es - 1819@1819.es - WhatsApp: + 34 629753395